

Form A.01.01
Data Anggota Direksi dan Anggota Dewan Komisaris BPR

Aplikasi Pelaporan Online OJK (APOLO)

Nama Lembaga Jasa Keuangan : PT Bank Perekonomian Rakyat Semeru

Posisi Laporan : Desember 2025

Nama	Alamat	Jabatan	Tanggal Mulai Menjabat	Tanggal Selesai Menjabat	Surat Persetujuan		Memiliki Sertifikat Kompetensi Kerja yang Berlaku	Tanggal Berakhir Masa Berlakunya Sertifikat Kompetensi Kerja
					No. SK	Tanggal SK		
DAVID ARDHIANSYAH	JL.GAJAH MADA NO.25 RT 002 RW 020 PURWODADI	110	23-10-2025	23-10-2028	SR-124/KO.132/2025	03-10-2025	Ya	12-07-2026
WISNU WIDINATHA	JL. STASIUN KOTA NO 5 RT.005/001 CEPU BLORA	120	23-10-2025	23-10-2028	SR-124/KO.132/2025	03-10-2025	Ya	13-12-2026
RADIAWATI	JL GEMAHSARI NO 159 RT 004 RW 006 KEDUNGUNDU, TEMBALANG, SEMARANG	120	23-10-2025	23-10-2028	SR-124/KO.132/2025	03-10-2025	Ya	13-05-2027
BUDIMAN WIJAYA	JL HALMAHERA NO 51 SEMARANG	210	23-10-2025	23-10-2028	SR-124/KO.132/2025	03-10-2025	Ya	09-05-2028
CATHARINA WIDIASTUTI	TEGALSARI BARAT NO 14 RT 001 RW 011, TEGALSARI, CANDISARI, SEMARANG	220	23-10-2025	23-10-2028	SR-124/KO.132/2025	03-10-2025	Ya	09-05-2028

Form A.01.01
Data Anggota Direksi dan Anggota Dewan Komisaris BPR

Aplikasi Pelaporan Online OJK (APOLO)

Nama Lembaga Jasa Keuangan : PT Bank Perekonomian Rakyat Semeru

Posisi Laporan : Desember 2025

Pendidikan Formal			Pendidikan Non Formal			Keanggotaan Komite				Membawahkan Fungsi Kepatuhan	Komisaris Independen
Pendidikan Terakhir	Tanggal Kelulusan	Nama Lembaga	Jenis Pelatihan Terakhir	Tanggal Pelatihan	Lembaga Penyelenggara	Komite Audit	Komite Pemantau Risiko	Komite Remunerasi dan Nominasi	Komite Manajemen Risiko		
03	02-06-2001	UNISULA SEMARANG	TIM HEBAT DIMULAI DARI PEMIMPIN YANG TEPAT	14-06-2025	PERBARINDO				00	2	
03	13-12-2008	UNIKA SEMARANG	TIM HEBAT DIMULAI DARI PEMIMPIN YANG TEPAT	14-06-2025	PERBARINDO				00	1	
03	15-02-1996	STIE KERJA SAMA YOGYAKARTA	Reseliensi BPR Sebagai Pembangunan UMKM	19-01-2024	PERBARINDO				00	2	
02	04-08-2016	UNIVERSITAS DIPONEGORO	BUSINESS COACHING	30-04-2021	GRATYO	00	00	00			2
03	15-04-2015	UNIVERSITAS 17 AGUSTUS 1945 SEMARANG	STRATEGI, OPSI & EKSEKUSI PROGRAM PENANGANAN NKREDIT	17-06-2023	LPPM WIDYA PRATAMA	00	00	00			2

Form A.01.02
Data Pejabat Eksekutif BPR

Aplikasi Pelaporan Online OJK (APOLO)

Nama Lembaga Jasa Keuangan : PT Bank Perekonomian Rakyat Semeru

Posisi Laporan : Desember 2025

Nama Pejabat Eksekutif	Alamat	Jabatan					Tanggal Mulai Menjabat	Surat Pengangkatan	
		Kepatuhan	Manajemen Risiko	Audit Intern	APU dan PPT	Lainnya		No.	Tanggal
HERNITA KUSUMA WARDANI	LINGKUNGAN KELING RT 03 RW 02 KALONGAN PURWODADI	02	02	00	02	02	05-12-2025	10/SDM/SK-DIR/SMR/25	05-12-2025
ENY YULIASTUTI	DUSUN NONANG RT 004 RW 002, TOROH	00	00	00	00	02	05-12-2025	04/SDM/SK-DIR/SMR/25	05-12-2025
ANIK KUSTIANINGSIH	LK PANDEAN RT 001 RW 001 WIROSARI	00	00	00	00	02	05-12-2025	07/SDM/SK-DIR/SMR/25	05-12-2025
HARDOKO	DUKUH KRAJAN RT/RW 002/003	00	00	00	00	02	05-12-2025	05/SDM/SK-DIR/SMR/25	05-12-2025
YUKI KUSUMAWARDANI	PADI 12 RT 008/002 GENUK INDAH SEMARANG	00	00	00	00	02	05-12-2025	01/SDM/SK-DIR/SMR/25	05-12-2025
VAVI LIANA	MLATI KIDUL RT 007/002	00	00	00	00	02	05-12-2025	02/SDM/SK-DIR/SMR/25	05-12-2025
DIANA ROSSY DIAN NUSASARI	JALAN DR SUTOMO 4/6 RT 003 RW002	00	00	00	00	02	05-12-2025	03/SDM/SK-DIR/SMR/25	05-12-2025
HENDRI ATMANATA	PERUM MURIA INDAH 3 GG KRAKATAU NO 73 RT 15 RW 07 GONDANGMANIS, BAE, KUDUS	00	00	00	00	02	05-12-2025	06/SDM/SK-DIR/SMR/25	05-12-2025
BUDI UTOMO	SIDOREJO RT006 RW007	00	00	02	00	00	05-12-2025	09/SDM/SK-DIR/SMR/25	05-12-2025
LILIS SETYOWATI	JL. BOUGENVILE NO.28 RT.005/006 DANYANG PURWODADI	00	00	00	00	02	05-12-2025	08/SDM/SK-DIR/SMR/25	05-12-2025

Form A.01.02
Data Pejabat Eksekutif BPR

Aplikasi Pelaporan Online OJK (APOLO)

Nama Lembaga Jasa Keuangan : PT Bank Perekonomian Rakyat Semeru

Posisi Laporan : Desember 2025

Keanggotaan Komite			
Komite Audit	Komite Pemantauan Risiko	Komite Remunerasi dan Nominasi	Komite Manajemen Risiko
00	00	00	00
00	00	00	00
00	00	00	00
00	00	00	00
00	00	00	00
00	00	00	00
00	00	00	00
00	00	00	00
00	00	00	00
00	00	00	00

Form A.02.00
Data Kepemilikan BPR

Aplikasi Pelaporan Online OJK (APOLO)

Nama Lembaga Jasa Keuangan : PT Bank Perekonomian Rakyat Semeru

Posisi Laporan : Desember 2025

Pemegang Saham						Ultimate Shareholders
Nama	Alamat	Jenis	Status Pemegang Saham	Jumlah Nominal	Persentase Kepemilikan	
AGUS PRAMONO	JL. TENTARA PELAJAR 12 RT. 01/07 TEMANGGUNG	01	01	14.400.000.000	80,00	AGUS PRAMONO
PT. SAUDARA JAYA ABADI	JL. DR. CIPTO NO 88 SEMARANG	02	02	3.600.000.000	20,00	

Nama Lembaga Jasa Keuangan : PT Bank Perekonomian Rakyat Semeru

Posisi Laporan : Desember 2025

Informasi	Keterangan
Nomor akta pendirian	09
Tanggal akta pendirian	26-10-1971
Nomor perubahan anggaran dasar terakhir	74
Tanggal perubahan anggaran dasar terakhir	27-11-2025
Nomor pengesahan dari instansi yang berwenang	AHU-0030138.AH.01.10.TAHUN 2025
Tanggal pengesahan dari instansi yang berwenang	05-12-2025
Tanggal mulai pelaksanaan kegiatan usaha	26-11-1971
Bidang usaha sesuai anggaran dasar	Menghimpun dana masyarakat dalam bentuk Deposito dan Tabungan. Menyalurkan kembali dalam bentuk kredit modal kerja, investasi, dan konsumsi.
Tempat kedudukan	Purwodadi Kabupaten Grobogan

PT. BPR Semeru adalah sebuah lembaga Perbankan yang berkantor pusat di Jl. P Diponegoro Nomor 11 A, saat ini telah mempunyai 18 jaringan kantor yang terdiri dari 1 (satu) Kantor Pusat, 3 (tiga) Kantor Cabang dan 14 (empat belas) Kantor Kas. Sesuai dengan fungsinya keberadaan PT. BPR Semeru adalah merupakan lembaga keuangan yang menghimpun dana masyarakat dalam bentuk Tabungan dan Deposito untuk selanjutnya disalurkan kepada masyarakat dalam bentuk kredit dalam upaya untuk turut serta membantu meningkatkan perekonomian masyarakat.

Form A.03.02
Ikhtisar Data Keuangan Penting

Aplikasi Pelaporan Online OJK (APOLO)

Nama Lembaga Jasa Keuangan : PT Bank Perekonomian Rakyat Semeru

Posisi Laporan : Desember 2025

Nama Rekening	Jumlah
Pendapatan Operasional	17.518.091.392
Beban Operasional	13.051.950.782
Pendapatan Non Operasional	16.642.000
Beban Non Operasional	51.502.222
Laba (Rugi) Tahun Berjalan Sebelum Pajak	4.431.280.388
Taksiran Pajak Penghasilan	866.837.840
Jumlah Laba (Rugi) Tahun Berjalan	3.564.442.548

Form A.03.03
Laporan Kualitas Aset Produktif

Aplikasi Pelaporan Online OJK (APOLO)

Nama Lembaga Jasa Keuangan : PT Bank Perekonomian Rakyat Semeru

Posisi Laporan : Desember 2025

Aset	Posisi Tanggal Laporan					
	Lancar	Dalam Perhatian Khusus	Kurang Lancar	Diragukan	Macet	Jumlah
Surat Berharga	0	0	0	0	0	0
Penempatan pada bank lain	55.220.722.135		0		850.000.000	56.070.722.135
Kredit yang diberikan						
a. Kepada BPR	0	0	0	0	0	0
b. Kepada Bank Umum	0	0	0	0	0	0
c. Kepada non bank - pihak terkait	0	0	0	0	0	0
d. Kepada non bank - pihak tidak terkait	0	0	0	0	0	0
Penyertaan Modal	0	0	0	0	0	0
Jumlah Aset Produktif	55.220.722.135	0	0	0	850.000.000	56.070.722.135

Rasio Keuangan	Niali Rasio (%)
Kewajiban Penyediaan Modal Minimum (KPMM)	32,01
Rasio Cadangan terhadap PPKA	100,00
Non Performing Loan (NPL) Neto	5,63
Non Performing Loan (NPL) Gross	5,81

Form A.03.03
Laporan Kualitas Aset Produktif

Aplikasi Pelaporan Online OJK (APOLO)

Nama Lembaga Jasa Keuangan : PT Bank Perekonomian Rakyat Semeru

Posisi Laporan : Desember 2025

Rasio Keuangan	Niali Rasio (%)
Return on Assets (ROA)	4,28
Biaya Operasional terhadap Pendapatan Operasional (BOPO)	73,74
Net Interest Margin (NIM)	10,14
Loan to Deposit Ratio (LDR)	81,06
<i>Cash Ratio</i>	8,11

Nama Lembaga Jasa Keuangan : PT Bank Perekonomian Rakyat Semeru

Posisi Laporan : Desember 2025

Kategori	Uraian
Penyebab Utama	1. Kegagalan Bisnis/Keuangan: Penurunan pendapatan nasabah. 2. Pengelolaan Keuangan Yang Kurang Baik: Kurangnya perencanaan keuangan.
Langkah Penyelesaian	a.Melakukan pemantauan intensif untuk menjaga kelancaran terhadap kredit kolektibilitas 1 dan 2 supaya tidak menjadi kredit NPL. b.Konsisten dalam pemberian surat peringatan 1 2 3, kepada nasabah. c.Melakukan kunjungan berkala kemudian membuat Analisa permasalahan & rencana tindak kepada debitur yang berpotensi menjadi kredit bermasalah melalui media call report. d.Meningkatkan skill staf remedial melalui pelatihan tentang penyelesaian kredit bermasalah. e.Melakukan pemantauan ketat kepada kredit restrukturisasi agar tetap lancar dan tidak masuk lagi menjadi kredit bermasalah. f.Melakukan mediasi & restrukturisasi kredit kepada debitur yang masih memiliki kemampuan bayar. g.Penyelesaian lewat jalur hukum baik melalui gugatan sederhana maupun lelang. h.Melakukan penyelamatan kredit dengan cara rescheduling, reconditioning, maupun restructuring sesuai dengan peraturan intern maupun eksternal. i.Penyelesaian kredit atau pelunasan kredit secara damai / non litigasi. j.Apabila penyelesaian kredit secara damai atau non litigasi tidak tercapai, maka akan dilakukan eksekusi jaminan (melalui pengadilan negeri dan atau eksekusi hak tanggungan) yang dilanjutkan menjual melalui lelang

Perkembangan Usaha yang Berpengaruh secara Signifikan

Selama tahun 2025 perkembangan usaha pertanian di Kabupaten Grobogan mengalami penurunan dikarenakan perubahan cuaca yang tidak menentu. Sektor ekonomi seperti konstruksi dan perdagangan mulai bangkit dan melakukan kegiatan usaha. Pemerintah Kabupaten Grobogan telah meningkatkan pembangunan fisik di bidang pariwisata, pembangunan sarana sosial, pengembangan wilayah dan penataan kota. Sehubungan dengan hal tersebut, mendorong masyarakat membuka usaha baru dan mengembangkan usaha yang telah ada guna meningkatkan pendapatan.

Pada tanggal 05 Desember 2025 telah dilakukan penggabungan PT BPR Mranggen Mitra Persada ke dalam PT BPR Semeru sehingga jaringan kantor PT BPR Semeru semakin bertambah. Jaringan Kantor PT BPR Semeru posisi tanggal 31 Desember 2025 adalah 1 Kantor Pusat, 3 Kantor Cabang dan 14 Kantor Kas.

Perubahan Penting Lain

NIHIL

Strategi dan Kebijakan Dalam Pengembangan Usaha

- 1) Sumber daya manusia, yang sebagian besar adalah putra daerah akan mampu memberikan kontribusi yang berarti dalam ekspansi kredit maupun penghimpunan dana.
- 2) Mendekatkan BPR kepada nasabah dengan cara memperluas jaringan pemasaran di daerah - daerah yang telah terjangkau.
- 3) Melakukan promosi di pasar/event tertentu, promosi ke instansi pemerintah desa maupun kabupaten, serta promosi lewat media elektronik seperti radio, sosial media lain dengan tetap berpegang teguh pada SOP dan *Prudential Banking*.
- 4) Memberikan fasilitas restrukturisasi kredit kepada debitur yang mengalami penurunan pendapatan, akan tetapi masih memiliki kemampuan bayar. Hal ini dilakukan dengan tetap melakukan pemantauan atas perkembangan kondisi usaha nya.
- 5) Membangun dan mengembangkan sistem informasi kredit yang efektif untuk mendeteksi kredit bermasalah secara dini.
- 6) Struktur organisasi yang menggambarkan secara jelas batasan wewenang dan tanggung jawab setiap pelaksana/unit dalam rangka pengendalian risiko.

Strategi dan Kebijakan Dalam Manajemen Risiko

a. Identifikasi Risiko

- 1) Kondisi sumber daya alam dan perubahan cuaca yang tidak menentu menyebabkan sektor pertanian melemah. Perkembangan sektor ekonomi di bidang konstruksi dan perdagangan mulai menunjukkan peningkatan, akan tetapi masih terkendala dengan pembayaran beberapa proyek dan pendistribusian barang dagangan sehingga berpengaruh pada kualitas kredit di PT. BPR Semeru.
- 2) Pesatnya perkembangan jaringan lembaga keuangan di masyarakat meningkatkan persaingan dalam hal penghimpunan dana dan penyaluran kredit.
- 3) Kondisi ekonomi pasca pandemi belum dapat mengembalikan kondisi usaha dan keuangan debitur kembali normal, sehingga mempengaruhi kemampuan debitur dalam pengembalian dana/ pelunasan kredit yang diterima.

b. Pengukuran Risiko

Pengukuran beberapa jenis risiko telah dilakukan dan hasil pengukuran disajikan dalam laporan tiap bulan dan direview pada meeting bulanan seluruh karyawan atau meeting per bagian.

c. Pemantauan Risiko

Telah dilakukan oleh unit pelaksana, supervisor, PE AI, PE Manajemen risiko dan kepatuhan, serta oleh Pengurus Bank. Hasil pemantauan disajikan dalam laporan setiap bulan.

d. Pengendalian Risiko

Dari hasil analisa SWOT dapat diketahui PT BPR Semeru mempunyai peluang untuk tumbuh lebih besar lagi. Sedangkan kelemahan dan ancaman hendaknya tidak menyurutkan semangat untuk berkembang, namun harus dicarikan jalan keluar dengan strategi yang tepat.

**STRUKTUR ORGANISASI
PT. BPR SEMERU
BULAN DESEMBER TAHUN 2025**

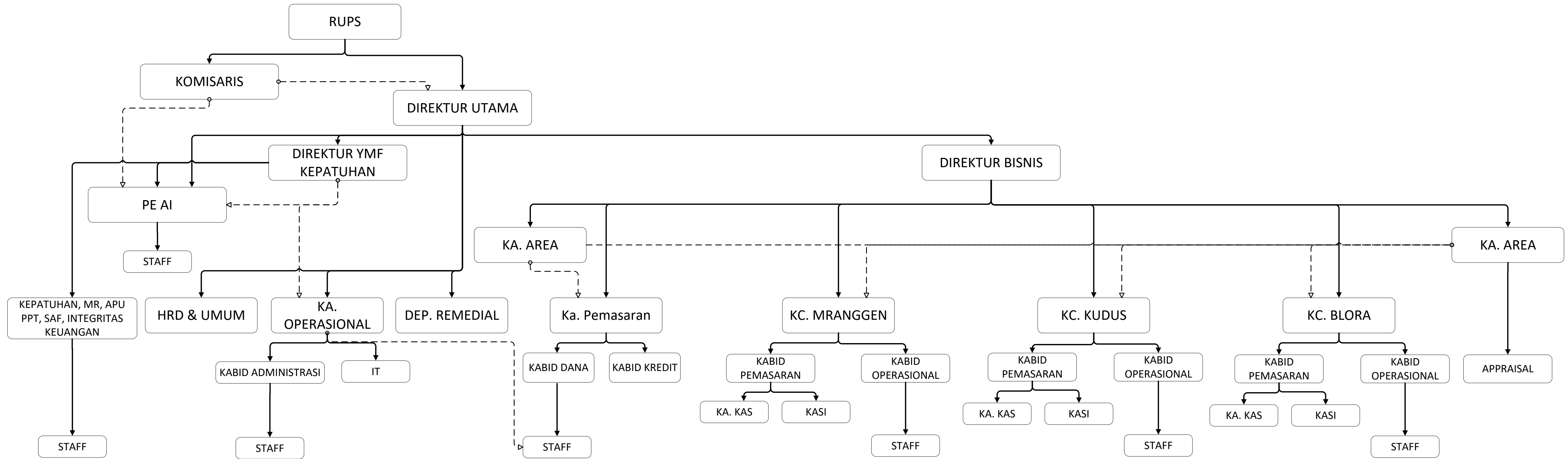

Aplikasi Pelaporan Online OJK (APOLO)

Nama Lembaga Jasa Keuangan : PT Bank Perekonomian Rakyat Semeru

Posisi Laporan : Desember 2025

Kategori Kegiatan Usaha	Jenis Produk	Nama Produk	Uraian
01	01	Simpanan (Tabungan dan Deposito)	1. Tabungan Bisnis, TabunganKu, Tabungan Rencana, Tabungan Pinjaman, Tabungan Persada, Tabungan AMB, Tabungan Aqura, Tabungan Simpel. 2. Deposito Berjangka dan Deposito Berhadiah
02	01	Kredit	Kredit Multiguna Angsuran dan Berjangka (modal kerja, investasi, dan konsumsi)

PT BPR Semeru bergerak dibidang perbankan

Teknologi Informasi untuk Sistem Operasional

BPR Semeru bekerjasama dengan PT USSI (Pinbuk Prima Software)

Sistem Keamanan Teknologi Informasi

Untuk sistem telah dilakukan backup setiap hari dan tempat server berada di ruang tersendiri serta tidak semua orang memperoleh akses keruang tersebut.

Perkembangan dan Target Pasar

Penyaluran kredit diutamakan kepada usaha mikro dan usaha kecil dengan pertimbangan usaha tersebut relative aman terhadap perubahan atau gejolak perekonomian serta mengingat kapasitas BPR.

Upaya yang telah dilakukan untuk penyaluran kredit adalah sebagai berikut:

1. Memperluas jaringan nasabah yang sudah terbentuk sehingga memberikan manfaat yang lebih besar baik dalam kepentingan ekspansi kredit maupun untuk informasi debitur maupun calon debitur.
2. Memperluas pemberian pinjaman kepada pengusaha yang menunjukkan kinerja baik dan mempunyai kecenderungan peningkatan volume usaha serta ketaatan pengembalian pinjaman.
3. Meningkatkan sarana promosi baik di media elektronik dan media cetak maupun di ruang publik.

Penempatan Dana Di Bank Lain

Penempatan dana di bank lain bertujuan untuk memanfaatkan kelebihan likuiditas yang dimiliki agar memperoleh pendapatan. Besar kecilnya penempatan dana di bank lain tergantung dari kelebihan dana yang dimiliki.

Dalam menghimpun dana dari masyarakat PT. BPR Semeru melakukan upaya-upaya sebagai berikut:

1. Membangun jaringan pemasaran yang efektif dan efisien baik disekitar Kabupaten Grobogan maupun daerah-daerah potensial lainnya.
2. Memberikan layanan deposito dan tabungan dengan system jemput bola melalui pendekatan kepada nasabah yang sudah ada.
3. Menjaga hubungan baik dengan nasabah lama maupun baru yang potensial.
4. Memberikan souvenir serta suku bunga yang menarik kepada deposan dengan nominal dan jangkawaktu tertentu dalam batas-batas yang masih wajar.
5. Membangun dan menjaga citra PT. BPR Semeru sesuai dengan visi dan misi sehingga mampu merebut hati masyarakat.
6. Mengembangkan produk tabungan dengan suku bunga yang menarik.
7. Menambah jumlah karyawan yang bertugas menghimpun dana dengan system jemput bola.

Form A.05.05
Jumlah, Jenis, dan Lokasi Kantor

Aplikasi Pelaporan Online OJK (APOLO)

Nama Lembaga Jasa Keuangan : PT Bank Perekonomian Rakyat Semeru

Posisi Laporan : Desember 2025

Sandi Kantor	Nama Kantor	Koordinat Kantor	Alamat Kantor				Nama Pimpinan	No. Telp
			Nama Jalan dan No.	Desa/Kecamatan	Kab/Kota	Kode Pos		
001	PT. BPR SEMERU	-7.10062,110.91307	JL. P.DIPONEGORO NO. 11A	PURWODADI	0904	58113	DAVID ARDHIANSYAH	(0292)514 0791
002	PT. BPR SEMERU CABANG MRANGGEN	-7.021581,110.501359	Jl. Bandungrejo No. 34 Mranggen	Mranggen	0903	59567	YUKI KUSUMAWARDANI	(024)677 3362
003	PT. BPR SEMERU CABANG KUDUS	-6.817683,110.839977	Ruko Agus Salim No.21-22A	JATI	0909	59343	VAVI LIANA	(0291)424 4426
004	PT. BPR SEMERU CABANG BLORA	-6.970605,111.411136	Jl. Gatot Subroto 5-6	BLORA	0913	58215	DIANA ROSSY DIAN NUSASARI	(0296)532 366

Form A.05.05
 Jumlah, Jenis, dan Lokasi Kantor

Aplikasi Pelaporan Online OJK (APOLO)

Nama Lembaga Jasa Keuangan : PT Bank Perekonomian Rakyat Semeru

Posisi Laporan : Desember 2025

Jumlah Pegawai												Jumlah Kantor Kas	Status Kepemilikan Gedung	Jumlah Kas Mobil/Kas Terapung	Jumlah EDC		
Pegawai Tetap						Pegawai Tidak Tetap									EDC Milik Sendiri	EDC Milik BU	EDC Milik BPR Lain
S3	S2	S1	D3	SLTA	Lainnya	S3	S2	S1	D3	SLTA	Lainnya						
0	0	37	4	10	0	0	1	9	0	0	0	9	02	0	0	0	0
0	0	14	3	1	0	0	0	2	0	0	0	2	01	0	0	0	0
0	0	17	1	2	0	0	0	2	0	0	0	2	01	0	0	0	0
0	0	6	1	3	0	0	0	6	0	1	0	1	01	0	0	0	0

Form A.05.05
 Jumlah, Jenis, dan Lokasi Kantor

Aplikasi Pelaporan Online OJK (APOLO)

Nama Lembaga Jasa Keuangan : PT Bank Perekonomian Rakyat Semeru

Posisi Laporan : Desember 2025

ATM			Perubahan Selama Bulan Posisi Laporan				Jumlah Pegawai					
			Keterangan Data Kantor	Persetujuan OJK		Alamat Sebelumnya	Tanggal Pelaksanaan	Pegawai Tetap			Pegawai Tidak Tetap	
Jumlah Dikelola Sendiri	Jumlah Pihak yang Bekerja Sama dengan BPR	Nama Pihak yang Bekerja Sama dengan BPR		No.	Tanggal			Penghimpunan Dana	Penyaluran Dana	Lainnya	Penghimpunan Dana	Penyaluran Dana
0	0		4				18	11	21	1	7	3
0			4				8	7	3	0	2	0
0			4				10	7	3	1	1	0
0			4				5	3	2	2	4	1

Form A.05.05
Jumlah, Jenis, dan Lokasi Kantor

Aplikasi Pelaporan Online OJK (APOLO)

Nama Lembaga Jasa Keuangan : PT Bank Perekonomian Rakyat Semeru

Posisi Laporan : Desember 2025

Jenis	Kode Kantor Kas	Sandi Kantor Induk	Sandi Kantor Cabang Sebelumnya	Nama Kantor Kas	Koordinat	Alamat	Nama Pimpinan	No. Telepon
02	1	001		SEMERU KAS GODONG	-7.021758, 110.769939	KIOS PASAR GODONG BLOK A NO 7 GODONG	FITRIANI	0292 659454
02	2	001		SEMERU KAS WIROSARI	-7.078417, 111.090394	JL. GAJAH MADA NO. 67 WIROSARI	TINA WIDYAWATI	0292 761420
02	3	001		SEMERU KAS KARANGRAYUNG	-7.117542, 110.779994	JLN RAYA KARANGRAYUNG-GODONG NO 27, KARANGRAYUNG	WENNY YUNITA SARI	0292 658639
02	4	001		SEMERU KAS TOROH	-7.16270, 110.90314	JL. RAYA SOLO-PURWODADI, SINDUREJO-TOROH	TESADA PRAHESTI	0292 551449
02	5	001		SEMERU KAS KUWU	-7.122837, 111.129033	JL. SUROJENGGOLO 2 - KUWU KRADENAN	NAYSA ANGELINA	0292 7620165
02	6	001		SEMERU KAS PULOKULON	-7.119980, 110.998446	JL. KI AGENG SELO, KOMPLEK PASAR GATAK KEC PULOKULON	BUDINING RETNOWATI	0292 7630789
02	7	001		SEMERU KAS PURWODADI	-7.077764, 110.890353	JL. A. YANI, LING NGLEJOK KURIPAN, PURWODADI	ITA WULANDESI PURWIKASARI	0292 4284098
02	8	001		SEMERU KAS GROBOGAN	-7.024164, 110.921289	JL. PANGERAN PUGER NO. 111 - GROBOGAN	ENYTA TIAS MULYAWATI	02924283181
02	9	001		SEMERU KAS BOLOH	-7.144732, 110.952784	JL. BOLOH TUNGGAK KIOS NO. 20 BOLOH KEC. TOROH	PUTRI YUSI AFIYENTI	02924283654
02	10	003		KANTOR KAS KALIWUNGU	- 6.796473,110.801 301	JALAN RAYA KUDUS - JEPARA KM 5 NO 154 A KALIWUNGU KUDUS	IFIT FADHLIAH	0291 4248266
02	11	003		KANTOR KAS JEKULO	- 6.8065554,110.92 03363	JALAN RAYA KUDUS - PATI KM 9, PASAR JEKULO RUKO NO.3 JEKULO KUDUS	SITI ZULAIKHAH	0291 4102262
02	12	002		KANTOR KAS BUYARAN	-6.917770, 110.601584	JALAN RAYA SEMARANG - DEMAK (DESA BUYARAN) NO. 44 KARANGTENGAH DEMAK	AINI ROFIAH	0291 681611
02	13	002		KANTOR KAS DEMPET	- 6.9522696,110.69 38372	JALAN RAYA DEMAK - PURWODADI KM.10 NO.5 DEMPET DEMAK	AGUS RIYANTO	0291 6941024
02	14	004		KANTOR KAS CEPU	-7.1409685, 111.5937248	JALAN PEMUDA NOMOR 56 CEPU	-	0296 423871

Form A.05.05
Jumlah, Jenis, dan Lokasi Kantor

Aplikasi Pelaporan Online OJK (APOLO)

Nama Lembaga Jasa Keuangan : PT Bank Perekonomian Rakyat Semeru

Posisi Laporan : Desember 2025

Keterangan Data Kantor Kas dan Kegiatan Pelayanan Kas	Tanggal Pelaksanaan	Sandi Kantor Kendali	Tanggal Persetujuan
4			
4			
4			
4			
4			
4			
4			
4			
4			
4			
4			
4			
4			
4			
4			
4			

Form A.05.05
Jumlah, Jenis, dan Lokasi Kantor

Aplikasi Pelaporan Online OJK (APOLO)

Nama Lembaga Jasa Keuangan : PT Bank Perekonomian Rakyat Semeru

Posisi Laporan : Desember 2025

Form A.05.05
Jumlah, Jenis, dan Lokasi Kantor

Aplikasi Pelaporan Online OJK (APOLO)

Nama Lembaga Jasa Keuangan : PT Bank Perekonomian Rakyat Semeru

Posisi Laporan : Desember 2025

Form A.05.05
Jumlah, Jenis, dan Lokasi Kantor

Aplikasi Pelaporan Online OJK (APOLO)

Nama Lembaga Jasa Keuangan : PT Bank Perekonomian Rakyat Semeru

Posisi Laporan : Desember 2025

Form A.05.05
Jumlah, Jenis, dan Lokasi Kantor

Aplikasi Pelaporan Online OJK (APOLO)

Nama Lembaga Jasa Keuangan : PT Bank Perekonomian Rakyat Semeru

Posisi Laporan : Desember 2025

Form A.05.05
Jumlah, Jenis, dan Lokasi Kantor

Aplikasi Pelaporan Online OJK (APOLO)

Nama Lembaga Jasa Keuangan : PT Bank Perekonomian Rakyat Semeru

Posisi Laporan : Desember 2025

Nama Lembaga Jasa Keuangan : PT Bank Perekonomian Rakyat Semeru

Posisi Laporan : Desember 2025

Nama Bank/LJK Lain/ Lembaga Lain	Jenis Kerja Sama	Uraian Kerja Sama	Tanggal Mulai Kerja Sama
CV Indah	Pengadaan Surat Berharga	Terkait pengadaan buku tabungan dan bilyet deposito	28-12-2025
Ihya	Renovasi Kantor Pusat Tindak Lanjut Merger	Penambahan dan perbaikan ruangan sebagai tindak lanjut merger	24-10-2025
KAP TBY	Audit Laporan Keuangan	Memastikan kesesuaian Laporan Keuangan yang disusun oleh BPR Semeru	24-12-2025
PT USSI	Core Banking System	Bekerjasama terkait TSI / core banking sistem	05-03-2025
PT POS Indonesia	Pengiriman dokumen dan atau barang	Pengiriman Surat/dokumen/ barang	28-03-2025
Mulyono, S.H., M.Kn.	Notaris	Jasa Pelayanan Hukum Khususnya Jasa Notaris dan PPAT	10-06-2019
Yunia Suryaningtyas	Notaris	Jasa Pelayanan Hukum Khususnya Jasa Notaris dan PPAT	10-06-2019
Nindya Nursanto	Notaris	Jasa Pelayanan Hukum Khususnya Jasa Notaris dan PPAT	24-01-2023
Asuransi ACA	Perlindungan Asuransi	Asuransi terkait kendaraan, CIT, CIS	17-11-2025
PT Telkom Indonesia	Terlait jasa internet	Jasa Penyediaan Internet	02-04-2026
Kantor Konsultan Pajak Benny Gunawan dan Rekan	Konsultan perhitungan pajak	Konsultasi terkait perpajakan	28-04-2025
CV Sumber Rejeki	Sewa Mesin Fotocopy	Penyediaan Mesin Fotocopy untuk keperluan kantor	01-04-2024
Percetakan dan Penerbit Yauqi Pres	Order Percetakan Kantor Cabang	Order Percetakan Kantor Cabang	03-04-2026
Great Offest	Terkait cetakan-cetakan dokumen	Percetakan Terkait Operasional Bank	25-11-2023
Biro Jasa Pengurusan STNK	Jasa Pengurusan STNK dan sejenisnya	Kepengurusan STNK dan sejenisnya	01-04-2026
Dyah Arum Purnamasari, S.H., M.Kn.	Notaris	Jasa Pelayanan Hukum Khususnya Jasa Notaris dan PPAT untuk Kantor Cabang Mranggen	05-12-2025
Sandy Rahardjo, S.H., M.Kn.	Notaris	Jasa Pelayanan Hukum Khususnya Jasa Notaris dan PPAT untuk Kantor Cabang Mranggen	05-12-2025
Prof. Dr. Soegianto, S.H., M.Kn., M.H.	Notaris	Jasa Pelayanan Hukum Khususnya Jasa Notaris dan PPAT untuk Kantor Cabang Kudus	05-12-2025

Nama Lembaga Jasa Keuangan : PT Bank Perekonomian Rakyat Semeru

Posisi Laporan : Desember 2025

Nama Bank/LJK Lain/ Lembaga Lain	Jenis Kerja Sama	Uraian Kerja Sama	Tanggal Mulai Kerja Sama
Dewi Oktaviana, S.H.	Notaris	Jasa Pelayanan Hukum Khususnya Jasa Notaris dan PPAT untuk Kantor Cabang Kudus	05-12-2025
Elia Elvi, S.H., M.Kn.	Notaris	Jasa Pelayanan Hukum Khususnya Jasa Notaris dan PPAT untuk Kantor Cabang Kudus	05-12-2025
Leksamana Wisnu Hartono, S.kom., S.H.,	Notaris	Jasa Pelayanan Hukum Khususnya Jasa Notaris dan PPAT untuk Kantor Cabang Kudus	05-12-2025
Julliane Maria Magdalena, S.H., M.Kn.	Notaris	Jasa Pelayanan Hukum Khususnya Jasa Notaris dan PPAT untuk Kantor Cabang Blora	05-12-2025
Niken Sukmawati, S.H., M.Kn.	Notaris	Jasa Pelayanan Hukum Khususnya Jasa Notaris dan PPAT untuk Kantor Cabang Blora	05-12-2025
Widyaningrum Retno Rudatiningsih, S.H., M.Kn.	Notaris	Jasa Pelayanan Hukum Khususnya Jasa Notaris dan PPAT untuk Kantor Cabang Blora	05-12-2025
Yani Dwi Rahayu, S.H., M.Kn.	Notaris	Jasa Pelayanan Hukum Khususnya Jasa Notaris dan PPAT untuk Kantor Cabang Blora	05-12-2024

Keterangan : Nihil

Nama Lembaga Jasa Keuangan : PT Bank Perekonomian Rakyat Semeru

Posisi Laporan : Desember 2025

Komposisi Karyawan	Jumlah
Bidang Tugas	
1. Pemasaran	45
2. Pelayanan	42
3. Lainnya	33
Status Kepegawaian	
1. Pegawai Tetap	99
2. Pegawai Tidak Tetap	21
Tingkat Pendidikan	
1. S3	0
2. S2	1
3. S1	93
4. D3	9
5. SMA	17
6. Lainnya	0
Jenis Kelamin	
1. Laki-laki	61
2. Perempuan	59
Usia	
1. Usia ≤25 tahun	13
2. Usia 26-35 tahun	62
3. Usia 36-45 tahun	33
4. Usia 46-55 tahun	10
5. Usia >55 tahun	2

Form A.05.07.2
Pengembangan Sumber Daya Manusia - Kegiatan Pengembangan

Aplikasi Pelaporan Online OJK (APOLO)

Nama Lembaga Jasa Keuangan : PT Bank Perekonomian Rakyat Semeru

Posisi Laporan : Desember 2025

Kegiatan Pengembangan	Tanggal Pelaksanaan	Pihak Pelaksana	Kategori Peserta	Jumlah Peserta	Uraian Peserta
Building Sustainable Relationship Marketing	09-07-2025	02	01	5	Pelatihan terkait relayionship marketing.
Pelatihan Tugas Dan Tanggung Jawab Kepala Cabang Merger	17-07-2025	02	03	4	Pelatihan untuk mengetahui tugas dan tanggungjawab kepala cabang ketika merger.
Pelatihan Penggunaan Ibs Tks Zoom	29-07-2025	02	03	1	Pelatihan TKS pada IBS.
Pelatihan & Sosialisasi Lelang Eksekusi Hak Tanggungan	25-07-2026	02	01	9	Pelatian terkait lelang, eksekusi dan hak tanggungan.
Pelatihan Tatap Muka Aplikasi Digital Sipatuh	28-07-2025	02	01	1	Pelatihan terkait pelaporan pokok-pokok Kepatuhan.
Sosialisasi Pengelolaan Reklame Sesuai Dg Perda No. 8 Th 2023 & Perbup No. 56 Th 2024	29-07-2025	02	01	1	Sosialisasi pengelolaan reklame.
Pelatihan Manajemen Risiko Utk Modul 3 & 4	14-07-2025	02	03	1	Pelatihan manajemen risiko kredit dan IT.
Kegiatan Evaluasi Dan Peningkatan Kualitas Pelaporan Bank Melalui Goaml	16-07-2025	02	01	2	Pelatihan peningkatan kualitas pelaporan GOAML.
Strategi Kepengurusan Legalitas Paska Merger	25-07-2025	02	01	6	Pelatihan terkait resiko kredit UMKM bagi BPR.
Undangan Menghadiri Keg. Seminar Erm Practice Sharing Di Daerah Semarang	07-08-2025	02	03	1	Pelatihan terkait ketentuan LPS.
Standar Akuntansi Entitas Privat (Sak-Ep)	07-08-2025	02	01	5	Pelatihan terkait SAKEP.
Pelatihan The Art Of Public Speaking For Bpr : Membangun Kredibilitas Lewat Komunikasi	20-08-2025	02	01	3	Pelatihan terkait public speaking.
Manajemen Kepatuhan Yg Efektif, Kunci Sukses Organisasi	27-08-2025	02	02	1	Pelatihan terkait presentasi kinerja BPR.
Pelatihan Presentasi Kinerja Bpr Bulanan Jan-Ags Di Sesuaikan Dg Rbb	13-09-2025	02	02	1	Sosialisasi Evaluasi Kinerja Industri Jasa Keuangan Jateng 2025.
Undangan Pelaksanaan Kegiatan Evaluasi Kinerja Industri Jasa Keuangan Jawa Tengah Th 2025	16-09-2025	02	02	1	Sosialisasi Evaluasi Kinerja Industri Jasa Keuangan Jateng 2025.
Service Excellent For Excellent Marketing Team	17-09-2025	02	01	2	Pelatihan terkait service excellent.

Form A.05.07.2
Pengembangan Sumber Daya Manusia - Kegiatan Pengembangan

Aplikasi Pelaporan Online OJK (APOLO)

Nama Lembaga Jasa Keuangan : PT Bank Perekonomian Rakyat Semeru

Posisi Laporan : Desember 2025

Kegiatan Pengembangan	Tanggal Pelaksanaan	Pihak Pelaksana	Kategori Peserta	Jumlah Peserta	Uraian Peserta
Pelatihan Meningkatkan Ketrampilan Menjual Ayda Bagi Bpr	15-10-2025	02	01	4	Pelatihan untuk penjualan AYDA.
Becoming An Elite Strategist	21-10-2025	02	03	3	Pelatihan terkait strategi mengatasi masalah.
Udangan Kegiatan Edukasi Perpajakan	21-10-2025	02	02	1	Sosialisasi Perpajakan
Resiko Kredit Umkm Bagi Bpr (1)	30-10-2025	02	01	4	Pelatihan terkait resiko kredit UMKM bagi BPR
Pelatihan Praktik Audit	19-11-2025	02	03	3	Pelatihan terkait audit.
Pelatihan Direksi & Komisaris Dlm Eksekusi Rbb : Tidak Sekedar Menyetujui	06-12-2025	02	02	3	Pelatihan terkait tugas dan tanggungjawab Direksi dan Komisaris.
Pelatihan Manajemen Penggunaan Laba & Pembagian Dividen Bpr-S Th 2025	16-12-2025	02	02	1	Pelatihan terkait penggunaan laba dan deviden.
Ketentuan Intern PT BPR Semeru	24-09-2025	01	01	51	SPO dan PKBS Perkreditan, SPO SDM, SPO Sipilaku, Jobdesc, Ketentuan lainnya.
Malpraktik Hukum Penerbitan Surat Lunas	17-07-2025	02	02	3	Pelatihan terkait hukum penerbitan surat lunas
Bank VS Kurator Berebut AYDA	08-08-2025	02	02	1	Pelatihan terkait AYDA
Pelindungan Konsumen Terkait dengan Transparansi Produk & Jasa, Pangaduan Nasabah dan Mediasi	26-08-2025	02	03	1	Pelatihan terkait perlindungan konsumen.
Unlock Opportunities In Global Economic Changes	29-08-2025	02	02	4	Penghargaan dari info bank.
Penilaian Properti dengan Pendekatan Pasar	13-09-2025	01	01	10	Pelatihan penilaian properti.
Update IBS Gen 2	04-10-2025	02	01	23	23
Sosialisasi Rencana Bisnis BPR Tahun 2026 & rapat Kerja Merger Seluruh Karyawan	22-11-2025	01	01	121	Sosialisasi Rencana Bisnis BPR Tahun 2026 & rapat Kerja Merger Seluruh Karyawan
SDM BPR Optimal dengan MUK Digital via SIAKAR	10-12-2025	02	03	5	Pelatihan terkait SDM BPR yang optimal.
Diskusi Pencatatan Biaya Perolehan Diamortisasi	04-07-2025	02	01	4	Pelatihan pencatatan biaya perolehan diamortisasi.
Penguatan Kinerja Sektor Jasa Keuangan Melalui Implementasi GRC	07-07-2025	02	03	3	Sosialisasi terkait GRC.

Form A.05.07.2
Pengembangan Sumber Daya Manusia - Kegiatan Pengembangan

Aplikasi Pelaporan Online OJK (APOLO)

Nama Lembaga Jasa Keuangan : PT Bank Perekonomian Rakyat Semeru

Posisi Laporan : Desember 2025

Kegiatan Pengembangan	Tanggal Pelaksanaan	Pihak Pelaksana	Kategori Peserta	Jumlah Peserta	Uraian Peserta
Digital Financial Innovatiom Day Tahun 2025	12-08-2025	02	02	1	Sosialisasi digital financial innovation.
Penilaian Properti dengan PenRisk and Governance Summit (RGS) 2025dekatan Pasar	19-09-2025	02	02	1	Sosialisasi RGS 2025.
Diskusi Penentan Kondisi Fit To Work pada Kasus Kecelakaan Kerja	22-09-2025	02	03	1	Sosialisasi penetapan kecelakaan kerja.
Sosialisasi POJK 28 Tahun 2024 Tentang Pengelolaan Informasi Rekam Jejak Pelaku Melalui Sistem Informasi Pelaku di Sektor Jasa Keuangan	24-09-2025	02	01	71	Sosialisasi POJK 28 tahun 2024
Sosialisasi Tata Cara Pembayaran Premi Penjaminan Simpanan & Premi Program Restrukturisasi Perbankan Metode Pembayaran Nominal Tertutup (Close payment).	07-10-2025	02	03	2	Sosialisasi Pembayaran Premi Penjaminan Simpanan & Premi Program Restrukturisasi Perbankan Metode Pembayaran Nominal Tertutup (Close payment).
Penguatan Implementasi GRC Sektor Jasa Keuangan Peran Profesi Penunjang	22-10-2025	02	03	3	Sosialisasi terkait GRC.
Bimbingan Teknis Pengisian SPT Tahunan PPH Melalui Coretax DJP	30-10-2025	02	03	3	Sosialisasi teknis Pengisian SPT Tahunan PPH Melalui Coretax DJP.
Rencana Penyampaian Laporan Keuangan Berkelanjutan bagi BPR/ BPRS melalui APOLO Modul Laporan Keuangan Berkelanjutan bagi BPR/BPRS	03-11-2025	02	03	4	Sosialisai laporan keuangan berkelanjutan.
Sosialisasi Perlindungan Jaminan Sosial Bagi Debitur BPR dari BPJS Ketenagakerjaan	06-11-2025	02	03	1	Sosialisasi perlindungan jaminan sosial bagi debitur BPR/S.
Sosialisasi APOLO Modul Laporan Laku Pindai	10-11-2025	02	01	2	Sosialisasi laporan laku pandai pada apolo.
Sosialisasi SEOJK No. 24/SEOJK.03/2025 Tentang RBB BPR & SEOJK No. 27/SEOJK.03/2025 Tentang Lembaga Pemeringkat & Peringkat Yang Diakui OJK	05-12-2025	02	03	6	Sosialisasi RBB BPR.
Warrior Spirit Dengan Coach Humphrey	08-01-2025	02	02	5	Pelatihan terkait kepemimpinan
Unlock Your Potential : Keterampilan Komunikasi Dan Motivasi Utk Memulai 2025 Dg Penuh Semangat	15-01-2025	02	01	3	Pelatihan Keterampilan Komunikasi Dan Motivasi

Form A.05.07.2
Pengembangan Sumber Daya Manusia - Kegiatan Pengembangan

Aplikasi Pelaporan Online OJK (APOLO)

Nama Lembaga Jasa Keuangan : PT Bank Perekonomian Rakyat Semeru

Posisi Laporan : Desember 2025

Kegiatan Pengembangan	Tanggal Pelaksanaan	Pihak Pelaksana	Kategori Peserta	Jumlah Peserta	Uraian Peserta
Pelatihan Tatap Muka Efektivitas Penerapan, Penilaian Dan Pengkinian Kebijakan Pedoman Tata Kelola Bpr/Bprs	08-01-2025	02	02	1	Pelatihan Tatap Muka Efektivitas Penerapan, Penilaian Dan Pengkinian Kebijakan Pedoman Tata Kelola Bpr/Bprs
Pelatihan Warrior Spirit Bersama Coach Humphrey	08-02-2025	02	02	5	Pelatihan Kepmimpinan
Workshop Penyusunan Rencana Audit Kredit Individual	03-02-2025	02	03	2	Pelatihan Penyusunan Rencana Audit Kredit Individual
Pelatihan Proses Akuntansi Amortisasi Kredit Di Bpr Konvensional	06-02-2025	02	03	2	Pelatihan Proses Akuntansi Amortisasi Kredit Di Bpr Konvensional
Undangan Bimtek Perpajakan	10-02-2025	02	02	2	Pelatihan Bimtek Pelatihan
Pelatihan Pembuatan Laporan Pengawasan Komisaris Kepada Pemegang Saham	25-02-2025	02	03	2	Pelatihan Pembuatan Laporan Pengawasan Komisaris Kepada Pemegang Saham
Pelatihan Etika Bisnis Perbankan	12-03-2025	02	01	2	Pelatihan Etika Bisnis Perbankan
Pelatihan Sipeta	13-03-2025	02	03	2	Pelatihan aplikasi pembantu pelaporan Tahunan
Webinar Coaching Program Bersama Coach Humphrey Rusli	01-01-2025	02	01	3	Pelatihan Kepemimpinan
Digitalisasi Sistem Sdm Bpr Dengan Management System Sdm (Mss)	07-05-2025	02	03	1	Pelatihan Digitalisasi Sistem Sdm Bpr Dengan Management System Sdm
Pengelolaan Off Balansheet Sebagai Salah Satu Sumber Pendapatan	15-05-2025	02	01	2	Pelatihan Pengelolaan Off Balansheet Sebagai Salah Satu Sumber Pendapatan
Undangan Sosialisasi Ketentuan Bpr Dan Bprs	16-05-2025	02	01	2	Pelatihan Ketentuan BPR dan BPRS
Seminar Nasional Dan Munaslub Perbarindo	19-05-2025	02	02	1	Pelatihan Seminar Nasional Dan Munaslub Perbarindo
Program Pelatihan Penilaian Properti (Pendekatan Pasar)	22-05-2025	02	01	1	Pelatihan Penilaian Properti (Pendekatan Pasar)
Pelatihan Becoming An Elite Strategist Bersama Coach Humphrey	11-06-2025	02	02	1	Pelatihan kepemimpinan.
Tim Hebat Dimulai Dr Pemimpin Yg Tepat	11-06-2025	02	02	2	Pelatihan kepemimpinan.
Pelatihan Analisa Kredit (Tahap Dasar)	18-06-2025	02	01	2	Pelatihan Analisa Kredit

Form A.05.07.2
Pengembangan Sumber Daya Manusia - Kegiatan Pengembangan

Aplikasi Pelaporan Online OJK (APOLO)

Nama Lembaga Jasa Keuangan : PT Bank Perekonomian Rakyat Semeru

Posisi Laporan : Desember 2025

Nama Lembaga Jasa Keuangan : PT Bank Perekonomian Rakyat Semeru

Posisi Laporan : Desember 2025

POS	Jumlah Posisi Tanggal Laporan	Jumlah Posisi Yang Sama Tahun Sebelumnya
Kas dalam Rupiah	212.629.700	332.285.500
Kas dalam Valuta Asing	0	0
Surat Berharga	0	0
-/- Cadangan Kerugian Penurunan Nilai	0	0
Penempatan pada Bank Lain	56.070.722.135	24.864.308.466
-/- Cadangan Kerugian Penurunan Nilai	0	12.601.850
Kredit yang Diberikan (Baki Debet)	145.663.378.636	64.888.466.774
-/- Provisi Belum Diamortisasi	1.599.356.778	775.355.109
Biaya Transaksi Belum Diamortisasi	0	893.462
-/- Pendapatan Bunga yang Ditangguhkan dalam rangka restrukturisasi	842.301	3.990.884
-/- Cadangan Kerugian Restrukturisasi	0	0
-/- Cadangan Kerugian Penurunan Nilai	627.125.113	1.034.999.296
Penyertaan Modal	0	0
-/- Cadangan Kerugian Penurunan Nilai	0	0
Agunan yang diambil alih	3.118.766.356	974.015.440
Properti Terbengkalai	0	0
Aset Tetap dan Inventaris	10.744.200.370	5.319.312.195
-/- Akumulasi Penyusutan dan Penurunan Nilai	6.546.189.589	2.003.634.058
Aset Tidak Berwujud	714.690.000	521.105.000
-/- Akumulasi Amortisasi dan Penurunan Nilai	568.932.499	348.729.995
Aset Antarkantor	0	0
Aset Keuangan Lainnya	0	0
-/- Cadangan Kerugian Penurunan Nilai	0	0
Aset Lainnya	8.323.416.019	1.952.894.946
TOTAL ASET	215.505.356.936	94.673.970.591
LIABILITAS		
Liabilitas Segera	651.192.986	219.540.536
Simpanan		
a. Tabungan	28.268.171.157	13.125.538.884
-/- Biaya Transaksi Belum Diamortisasi	0	0
b. Deposito	151.433.498.938	65.144.357.333
-/- Biaya Transaksi Belum Diamortisasi	0	0
Simpanan dari Bank Lain	30.194.943	0

Nama Lembaga Jasa Keuangan : PT Bank Perekonomian Rakyat Semeru

Posisi Laporan : Desember 2025

POS	Jumlah Posisi Tanggal Laporan	Jumlah Posisi Yang Sama Tahun Sebelumnya
-/- Biaya Transaksi Belum Diamortisasi	0	0
Pinjaman yang Diterima	0	0
-/- Biaya Transaksi Belum Diamortisasi	0	0
-/- Diskonto Belum Diamortisasi	0	0
Dana Setoran Modal-Kewajiban	0	0
Liabilitas Antarkantor	0	0
Liabilitas Lainnya	1.081.502.500	920.263.361
TOTAL LIABILITAS	181.464.560.524	79.409.700.114
EKUITAS		
Modal Disetor		
a. Modal Dasar	50.000.000.000	20.000.000.000
b. Modal yang Belum Disetor -/-	32.000.000.000	12.000.000.000
Tambahan Modal Disetor		
a. Agio	0	0
b. Modal Sumbangan	0	0
c. Dana Setoran Modal - Ekuitas	0	0
d. Tambahan Modal Disetor Lainnya	0	0
Ekuitas Lain		
a. Keuntungan (Kerugian) dari Perubahan Nilai Aset Keuangan dalam Kelompok Tersedia untuk Dijual	0	0
b. Keuntungan Revaluasi Aset Tetap	0	0
c. Lainnya	0	0
d. Pajak Penghasilan terkait dengan Ekuitas Lain	0	0
Cadangan		
a. Umum	1.375.000.000	1.600.000.000
b. Tujuan	3.600.000.001	0
Laba (Rugi)		
a. Tahun-Tahun Lalu	7.501.353.863	1.091.558.296
b. Tahun Berjalan	3.564.442.548	4.572.712.181
TOTAL EKUITAS	34.040.796.412	15.264.270.477

Nama Lembaga Jasa Keuangan : PT Bank Perekonomian Rakyat Semeru

Posisi Laporan : Desember 2025

POS	Jumlah Posisi Tanggal Laporan	Jumlah Posisi Yang Sama Tahun Sebelumnya
Pendapatan Operasional	17.518.091.392	16.853.121.915
1 Pendapatan Bunga		
a Bunga Kontraktual		
i. Surat Berharga	0	0
ii. Penempatan pada Bank Lain		
Giro	100.943.992	75.307.598
Tabungan	3.874.973	2.977.024
Deposito	1.346.930.579	472.864.802
Sertifikat Deposito	0	0
iii. Kredit yang Diberikan		
Kepada Bank Lain	0	0
Kepada Pihak Ketiga bukan Bank	12.247.996.221	13.888.339.778
b Provisi Kredit		
i. Kepada Bank Lain	0	0
ii. Kepada Pihak Ketiga Bukan Bank	1.892.129.887	1.684.576.082
c Biaya Transaksi -/-		
i. Surat Berharga	0	0
ii. Kredit yang Diberikan		
Kepada Bank Lain	0	0
Kepada Pihak Ketiga bukan Bank	893.462	2.297.630
d. Koreksi Atas Pendapatan Bunga -/-	0	0
2 Pendapatan Lainnya		
a Pendapatan Jasa Transaksi	0	0
b Keuntungan Penjualan Valuta Asing	0	0
c Keuntungan Penjualan Surat Berharga	0	0
d Penerimaan Kredit yang Dihapusbuku	106.350.000	108.982.000
e Pemulihan CKPN	808.436.817	23.445.103
f Dividen	0	0
g Keuntungan dari penyertaan dengan equity method	0	0
h Keuntungan penjualan AYDA	0	0
i Pendapatan Ganti Rugi Asuransi	0	0
j Pemulihan penurunan nilai AYDA	0	0

Nama Lembaga Jasa Keuangan : PT Bank Perekonomian Rakyat Semeru

Posisi Laporan : Desember 2025

POS	Jumlah Posisi Tanggal Laporan	Jumlah Posisi Yang Sama Tahun Sebelumnya
k Lainnya	1.012.322.385	598.927.158
Beban Operasional	13.051.950.782	11.039.821.315
1 Beban Bunga		
a Beban Bunga Kontraktual		
i. Tabungan	346.716.591	284.587.725
ii. Deposito	4.774.777.825	3.611.429.863
iii. Simpanan dari bank lain	790.102	64.687.500
iv. Pinjaman yang diterima		
1) Dari Bank Indonesia	0	0
2) Dari Bank Lain	0	0
3) Dari Pihak Ketiga Bukan Bank	0	0
4) Berupa Pinjaman Subordinasi	0	0
v. Lainnya	182.444.341	138.503.121
b Biaya Transaksi		
i. Kepada Bank Lain	0	0
ii. Kepada Pihak Ketiga Bukan Bank	0	0
2 Beban Kerugian Restrukturisasi Kredit	0	0
3 Beban Kerugian Penurunan Nilai		
a. Surat Berharga	0	0
b. Penempatan pada Bank Lain	0	16.287.980
c. Kredit yang Diberikan		
i. Kepada Bank Lain	0	0
ii. Kepada Pihak Ketiga Bukan Bank	303.083.658	86.541.088
d. Penyertaan Modal	0	0
e. Aset Keuangan Lainnya	0	0
4 Beban Pemasaran	222.789.860	226.141.954
5 Beban Penelitian dan Pengembangan	0	0
6 Beban Administrasi dan Umum		
a Beban Tenaga Kerja		
i. Gaji dan Upah	3.273.930.500	2.708.911.500
ii. Honorarium	356.250.000	346.950.000
iii. Lainnya	1.193.150.079	1.206.977.600
b Beban Pendidikan dan Pelatihan	200.045.033	323.760.117
c Beban Sewa		

Nama Lembaga Jasa Keuangan : PT Bank Perekonomian Rakyat Semeru

Posisi Laporan : Desember 2025

POS	Jumlah Posisi Tanggal Laporan	Jumlah Posisi Yang Sama Tahun Sebelumnya
i. Gedung Kantor	195.625.318	162.604.969
ii. Lainnya	85.173.281	101.675.000
d Beban Penyusutan/Penghapusan atas Aset Tetap dan Inventaris	489.164.051	332.618.795
e Beban Amortisasi Aset Tidak Berwujud	88.777.504	134.327.289
f Beban Premi Asuransi	21.169.399	16.233.441
g Beban Pemeliharaan dan Perbaikan	247.838.075	148.205.402
h Beban Barang dan Jasa	850.439.270	878.145.383
i Beban Penyelenggaraan Teknologi Informasi	0	0
j Kerugian terkait risiko operasional		
a. Kecurangan internal	0	0
b. Kejahatan eksternal	0	0
k Pajak-pajak	22.256.892	15.045.496
7 Beban Lainnya		
a Kerugian Penjualan Valuta Asing	0	0
b Kerugian Penjualan Surat Berharga	0	0
c Kerugian dari penyertaan dengan equity method	0	0
d Kerugian penjualan AYDA	0	0
e Kerugian penurunan nilai AYDA	0	0
f Lainnya	197.529.003	236.187.092
Laba (Rugi) Operasional	4.466.140.610	5.813.300.600
Pendapatan Non Operasional	16.642.000	20.369.300
1 Keuntungan Penjualan		
a Aset Tetap dan Inventaris	0	0
2 Pemulihan Penurunan Nilai		
a Aset Tetap dan Inventaris	0	0
b Lainnya	0	0
3 Bunga Antar Kantor	0	0
4 Selisih Kurs	0	0
5 Lainnya	16.642.000	20.369.300
Beban Non Operasional	51.502.222	162.485.719
1 Kerugian Penjualan/Kehilangan		
a Aset Tetap dan Inventaris	4.214.972	0
2 Kerugian Penurunan Nilai		
a Aset Tetap dan Inventaris	0	0

Nama Lembaga Jasa Keuangan : PT Bank Perekonomian Rakyat Semeru

Posisi Laporan : Desember 2025

POS	Jumlah Posisi Tanggal Laporan	Jumlah Posisi Yang Sama Tahun Sebelumnya
b Lainnya	0	0
3 Bunga Antar Kantor	0	0
4 Selisih Kurs	0	0
5 Lainnya	47.287.250	162.485.719
Laba (Rugi) Non Operasional	(34.860.222)	(142.116.419)
Laba (Rugi) Tahun Berjalan Sebelum Pajak	4.431.280.388	5.671.184.181
Taksiran Pajak Penghasilan	866.837.840	1.098.472.000
Pendapatan Pajak Tangguhan	0	0
Beban Pajak Tangguhan	0	0
Jumlah Laba (Rugi) Tahun Berjalan	3.564.442.548	4.572.712.181
Penghasilan Komprehensif Lain		
1. Tidak Akan Direklasifikasi ke Laba Rugi		
a. Keuntungan Revaluasi Aset Tetap	0	0
b. Lainnya	0	0
c. Pajak Penghasilan terkait	0	0
2. Akan Direklasifikasikan ke Laba Rugi		
a. Keuntungan (Kerugian) dan Perubahan Nilai Aset Keuangan Dalam Kelompok Tersedia untuk Dijual	0	0
b. Lainnya	0	0
c. Pajak Penghasilan terkait	0	0
Penghasilan Komprehensif Lain Setelah Pajak	0	0
Total Laba (Rugi) Komprehensif Tahun Berjalan	0	0

Nama Lembaga Jasa Keuangan : PT Bank Perekonomian Rakyat Semeru

Posisi Laporan : Desember 2025

POS	Jumlah Posisi Tanggal Laporan	Jumlah Posisi Yang Sama Tahun Sebelumnya
Tagihan Komitmen		
a. Fasilitas Pinjaman yang Diterima yang Belum Ditarik	0	0
b. Tagihan Komitmen Lainnya	0	0
Kewajiban Komitmen		
a. Fasilitas Kredit kepada Nasabah yang Belum Ditarik	0	0
b. Penerusan Kredit	0	0
c. Kewajiban Komitmen Lainnya	0	0
Tagihan Kontinjensi		
a. Pendapatan Bunga Dalam Penyelesaian		
1) Bunga Kredit yang Diberikan	1.602.727.087	838.309.864
2) Bunga Penempatan pada Bank Lain	0	0
3) Surat Berharga	0	0
4) Lainnya	0	0
b. Aset Produktif yang dihapusbuku		
1) Kredit yang Diberikan	3.333.805.168	2.462.407.747
2) Penempatan pada Bank Lain	0	0
3) Pendapatan Bunga Atas Kredit yang dihapusbuku	713.683.907	671.518.981
4) Pendapatan Bunga Atas Penempatan Dana pada Bank Lain yang dihapusbuku	0	0
c. Agunan dalam Proses Penyelesaian Kredit	0	0
d. Tagihan Kontinjensi Lainnya	0	0
Kewajiban Kontinjensi	0	0
Rekening Administratif Lainnya	0	0

Nama Lembaga Jasa Keuangan : PT Bank Perekonomian Rakyat Semeru

Posisi Laporan : Desember 2025

Pos	Modal Disetor	Tambahan Modal	Modal Sumbangan	DSM Ekuitas	Laba/ Rugi Yang Belum Direalisasi
Saldo per 31 Des Tahun T-2	0	0	0	0	0
Dividen	0	0	0	0	0
Pembentukan Cadangan	0	0	0	0	0
Setoran Modal	0	0	0	0	0
Laba/Rugi yang Belum Direalisasi	0	0	0	0	0
Revaluasi Aset Tetap	0	0	0	0	0
Laba/Rugi Periode Berjalan	0	0	0	0	0
Pos Penambah/Pengurang Lainnya	0	0	0	0	0
Saldo per 31 Des Tahun T-1	0	0	0	0	0
Dividen	0	0	0	0	0
Pembentukan Cadangan	0	0	0	0	0
Setoran Modal	0	0	0	0	0
Laba/Rugi yang Belum Direalisasi	0	0	0	0	0
Revaluasi Aset Tetap	0	0	0	0	0
Laba/Rugi Periode Berjalan	0	0	0	0	0
Pos Penambah/Pengurang Lainnya	0	0	0	0	0
Saldo per 31 Des Tahun T	0	0	0	0	0

Aplikasi Pelaporan Online OJK (APOLO)

Nama Lembaga Jasa Keuangan : PT Bank Perekonomian Rakyat Semeru

Posisi Laporan : Desember 2025

Pos	Saldo 31 Desember T	Saldo 31 Desember T-1
Arus Kas dari Aktivitas Operasi Metode Langsung		
Penerimaan pendapatan bunga	16.761.683.482	14.407.768.855
Penerimaan pendapatan provisi dan jasa transaksi	2.185.955.597	1.713.998.798
Penerimaan beban klaim asuransi	0	0
Penerimaan atas aset keuangan yang telah dihapusbukukan	106.550.000	108.982.000
Pendapatan operasional lainnya	3.218.922.033	731.354.261
Pembayaran beban bunga	6.202.986.375	4.099.208.210
Beban gaji dan tunjangan	6.264.960.288	4.605.182.717
Beban umum dan administrasi	362.299.538	148.205.402
Beban operasional lainnya	224.920.593	236.187.092
Pendapatan non operasional lainnya	186.546.932	20.369.300
Beban non operasional lainnya	221.957.154	162.485.719
Pembayaran pajak penghasilan	0	0
Penyesuaian lainnya atas pendapatan dan beban	0	0
Penurunan/Peningkatan atas aset operasional		
Penempatan pada bank lain	42.369.721	5.591.787
Kredit yang diberikan	145.663.378.636	64.888.466.774
Agunan yang diambil alih	3.118.766.356	974.015.440
Aset lain-lain	3.753.684.755	1.947.303.159

Aplikasi Pelaporan Online OJK (APOLO)

Nama Lembaga Jasa Keuangan : PT Bank Perekonomian Rakyat Semeru

Posisi Laporan : Desember 2025

Pos	Saldo 31 Desember T	Saldo 31 Desember T-1
Penyesuaian lainnya atas aset operasional	0	0
Kenaikan/Peningkatan atas liabilitas operasional		
Liabilitas segera	651.192.986	219.540.536
Tabungan	28.268.171.157	13.125.538.884
Deposito	151.433.498.938	65.144.357.333
Simpanan dari bank lain	30.194.942	0
Pinjaman yang diterima	0	0
Liabilitas imbalan kerja	359.483.979	466.559.900
Liabilitas lain-lain	687.996.896	440.004.461
Penyesuaian lainnya atas liabilitas operasional	0	0
Arus Kas neto dari aktivitas operasi	369.745.520.358	173.445.120.628
Arus Kas dari aktivitas Investasi		
Pembelian/penjualan aset tetap dan inventaris	0	0
Pembelian/penjualan aset tidak berwujud	0	0
Pembelian/penjualan Surat Berharga	0	0
Pembelian/penjualan Penyertaan Modal	0	0
Penyesuaian lainnya	0	0
Arus Kas neto dari aktivitas Investasi	0	0
Arus Kas dari aktivitas Pendanaan		

Aplikasi Pelaporan Online OJK (APOLO)

Nama Lembaga Jasa Keuangan : PT Bank Perekonomian Rakyat Semeru

Posisi Laporan : Desember 2025

Pos	Saldo 31 Desember T	Saldo 31 Desember T-1
Penerimaan/pembayaran pinjaman yang diterima sebagai modal pelengkap	0	0
Penerimaan/pembayaran pinjaman yang diterima sebagai modal inti tambahan	0	0
Pembayaran dividen	0	0
Penyesuaian lainnya	0	0
Arus Kas neto dari aktivitas Pendanaan	0	0
Peningkatan (Penurunan) Arus Kas	369.745.520.358	173.445.120.628
Kas dan setara Kas awal periode	0	0
Kas dan setara Kas akhir periode	369.745.520.358	173.445.120.628

No : 00049/3.0312/AU.5/07/0355-2/1/IV/2026

LAPORAN AUDITOR INDEPENDEN

Yth.
Direksi PT BPR SEMERU
Kab. Grobogan

Opini

Kami telah mengaudit laporan keuangan PT BPR SEMERU yang terdiri dari laporan posisi keuangan tanggal 31 Desember 2025, serta laporan laba rugi, laporan perubahan ekuitas, dan laporan arus kas untuk tahun yang berakhir pada tanggal tersebut, serta catatan atas laporan keuangan, termasuk ikhtisar kebijakan akuntansi signifikan.

Menurut opini kami, laporan keuangan terlampir menyajikan secara wajar, dalam semua hal yang material, posisi keuangan Perusahaan tanggal 31 Desember 2025, serta kinerja keuangan dan arus kasnya untuk tahun yang berakhir pada tanggal tersebut, sesuai dengan Standar Akuntansi Keuangan Entitas Privat di Indonesia.

Basis Opini

Kami melaksanakan audit kami berdasarkan Standar Audit yang ditetapkan oleh Institut Akuntan Publik Indonesia. Tanggung jawab kami menurut standar tersebut diuraikan lebih lanjut dalam paragraf Tanggung Jawab Auditor terhadap Audit atas Laporan Keuangan pada laporan kami. Kami independen terhadap Perusahaan berdasarkan ketentuan etika yang relevan dalam audit kami atas laporan keuangan di Indonesia, dan kami telah memenuhi tanggung jawab etika lainnya berdasarkan ketentuan tersebut. Kami yakin bahwa bukti audit yang telah kami peroleh adalah cukup dan tepat untuk menyediakan suatu basis bagi opini audit kami.

Tanggung Jawab Manajemen dan Pihak yang Bertanggung Jawab atas Tata Kelola terhadap Laporan Keuangan

Manajemen bertanggung jawab atas penyusunan dan penyajian wajar laporan keuangan tersebut sesuai dengan Standar Akuntansi Keuangan Entitas Privat di Indonesia, dan atas pengendalian internal yang dianggap perlu oleh manajemen untuk memungkinkan penyusunan laporan keuangan yang bebas dari kesalahan penyajian material, baik yang disebabkan oleh kecurangan maupun kesalahan.

Dalam penyusunan laporan keuangan, manajemen bertanggung jawab untuk menilai kemampuan Perusahaan dalam mempertahankan kelangsungan usahanya, mengungkapkan, sesuai dengan kondisinya, hal-hal yang berkaitan dengan kelangsungan usaha, dan menggunakan basis akuntansi kelangsungan usaha, kecuali manajemen memiliki intensi untuk melikuidasi Perusahaan atau menghentikan operasi, atau tidak memiliki alternatif yang realistis selain melaksanakannya.

Pihak yang bertanggung jawab atas tata kelola bertanggung jawab untuk mengawasi proses pelaporan keuangan Perusahaan.

Tanggung Jawab Auditor terhadap Audit atas Laporan Keuangan

Tujuan kami adalah untuk memperoleh keyakinan memadai tentang apakah laporan keuangan secara keseluruhan bebas dari kesalahan penyajian material, baik yang disebabkan oleh kecurangan maupun kesalahan, dan untuk menerbitkan laporan auditor yang mencakup opini kami. Keyakinan memadai merupakan suatu tingkat keyakinan tinggi, namun bukan merupakan suatu jaminan bahwa audit yang dilaksanakan berdasarkan Standar Audit akan selalu mendeteksi kesalahan penyajian material ketika hal tersebut ada. Kesalahan penyajian dapat disebabkan oleh kecurangan maupun kesalahan dan dianggap material jika, baik secara individual maupun secara agregat, dapat diekspektasikan secara wajar akan memengaruhi keputusan ekonomi yang diambil oleh pengguna berdasarkan laporan keuangan tersebut.

Sebagai bagian dari suatu audit berdasarkan Standar Audit, kami menerapkan pertimbangan profesional dan mempertahankan skeptisisme profesional selama audit. Kami juga:

- Mengidentifikasi dan menilai risiko kesalahan penyajian material dalam laporan keuangan baik yang disebabkan oleh kecurangan maupun kesalahan, mendesain dan melaksanakan prosedur audit yang responsif terhadap risiko tersebut, serta memperoleh bukti audit yang cukup dan tepat untuk menyediakan basis bagi opini kami. Risiko tidak terdeteksinya kesalahan penyajian material yang disebabkan oleh kecurangan lebih tinggi dari yang disebabkan oleh kesalahan, karena kecurangan dapat melibatkan kolusi, pemalsuan, penghilangan secara sengaja, pernyataan salah, atau pengabaian pengendalian internal.
- Memperoleh suatu pemahaman tentang pengendalian internal yang relevan dengan audit untuk mendesain prosedur audit yang tepat sesuai dengan kondisinya, tetapi bukan untuk tujuan menyatakan opini atas keefektifitasan pengendalian internal Perusahaan.
- Mengevaluasi ketepatan kebijakan akuntansi yang digunakan serta kewajaran estimasi akuntansi dan pengungkapan terkait yang dibuat oleh manajemen.
- Menyimpulkan ketepatan penggunaan basis akuntansi kelangsungan usaha oleh manajemen dan, berdasarkan bukti audit yang diperoleh, apakah terdapat suatu ketidakpastian material yang terkait dengan peristiwa atau kondisi yang dapat menyebabkan keraguan signifikan atas kemampuan Perusahaan untuk mempertahankan kelangsungan usahanya. Ketika kami menyimpulkan bahwa terdapat suatu ketidakpastian material, kami diharuskan untuk menarik perhatian dalam laporan auditor kami ke pengungkapan terkait dalam laporan keuangan atau, jika pengungkapan tersebut tidak memadai, harus menentukan apakah perlu untuk memodifikasi opini kami. Kesimpulan kami didasarkan pada bukti audit yang diperoleh hingga tanggal laporan auditor kami. Namun, peristiwa atau kondisi masa depan dapat menyebabkan Perusahaan tidak dapat mempertahankan kelangsungan usaha.
- Mengevaluasi penyajian, struktur, dan isi laporan keuangan secara keseluruhan, termasuk pengungkapannya, dan apakah laporan keuangan mencerminkan transaksi dan peristiwa yang mendasarinya dengan suatu cara yang mencapai penyajian wajar.

Kami mengomunikasikan kepada pihak yang bertanggung jawab atas tata kelola mengenai, antara lain, ruang lingkup dan saat yang direncanakan atas audit, serta temuan audit signifikan, termasuk setiap defisiensi signifikan dalam pengendalian internal yang teridentifikasi oleh kami selama audit.

KAP TRI BOWO YULIANTI
CABANG SEMARANG
License KMK No: 717/KM.1/2015

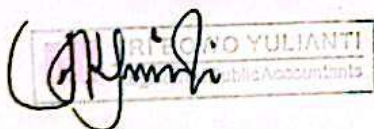
TRI BOWO YULIANTI
Public Accountants

Dr. Yulianti, S.E., M.Si., CPA.
Pimpinan Cabang/ Partner
NIAP: AP. 0355

Semarang, 13 April 2026



PT BPR SEMERU

Draft LAPORAN KEUANGAN
UNTUK TAHUN BUKU YANG BERAKHIR 31 DESEMBER 2025
(DENGAN ANGKA PEMBANDING 31 DESEMBER 2024)

DAFTAR ISI

Surat Pernyataan Direksi	
Laporan Auditor Independen	
Laporan Posisi Keuangan Per 31 Desember 2025 dan 2024	1
Laporan Laba Rugi untuk tahun buku yang berakhir pada 31 Desember 2025 dan 2024	2
Laporan Komitmen dan Kontijensi per 31 Desember 2025 dan 2024	3
Laporan Perubahan Ekuitas per 31 Desember 2025 dan 2024	4
Laporan Arus Kas untuk tahun buku yang berakhir pada 31 Desember 2025 dan 2024	5
Catatan atas Laporan Keuangan :	6
1. Umum	
2. Kebijakan Akuntansi	
3. Penjelasan Pos-Pos Laporan Posisi Keuangan	
4. Penjelasan Pos-Pos Laba Rugi	
Lampiran :	
Lampiran 1	Daftar Aset Tetap dan Penyusutannya
Lampiran 2	Perhitungan Likuiditas
Lampiran 3.1	Perhitungan ATMR
Lampiran 3.2	Perhitungan Permodalan
Lampiran 4.1	Kualitas Aktiva Produktif
Lampiran 4.2	Perhitungan PPAWD
Lampiran 5	Perhitungan ROA Dan BOPO
Lampiran 6	Daftar Rincian Penempatan pada Bank Lain, Simpanan pada Bank Lain dan Pinjaman dari Bank Lain
Lampiran 7	Daftar Agunan Yang Diambil Alih
Lampiran 8	Analisis Laporan Keuangan



PT. BPR SEMERU

Kantor Pusat
Kantor Cabang

: Jl. P. Diponegoro No 11A Danyang Purwodadi. Telp. (0292) 514 0791
: Jl. Bandungrejo No. 34 Mranggen Demak 59567 Telp. (024) 6773362
Ruko Agus Salim No. 21-22 A Kudus Telp. (0291) 4244426
Jl. Gatot Subroto Ruko 5-6 Blora 58215 Telp. (0296) 532366

Email: bpr_semeru@yahoo.co.id, Website: bprsemeru.com

**SURAT PERNYATAAN DIREKSI
TENTANG
TANGGUNG JAWAB ATAS LAPORAN KEUANGAN
31 DESEMBER 2025
PT BPR SEMERU**

Kami yang bertanda tangan dibawah ini :

1. Nama : David Ardhiansyah, S.E.
Alamat Kantor : Jl. P. Diponegoro No. 11A, Kel. Danyang, Purwodadi, Kab. Grobogan
Jabatan : Direktur Utama
2. Nama : Radiawati, S.E.
Alamat Kantor : Jl. P. Diponegoro No. 11A, Kel. Danyang, Purwodadi, Kab. Grobogan
Jabatan : Direktur
3. Nama : Wisnu Widinatha, S.E.
Alamat Kantor : Jl. P. Diponegoro No. 11A, Kel. Danyang, Purwodadi, Kab. Grobogan
Jabatan : Direktur

menyatakan bahwa :

1. Bertanggung jawab atas penyusunan dan penyajian laporan keuangan PT BPR Semeru;
2. Laporan Keuangan PT BPR Semeru telah disusun dan disajikan sesuai dengan Standar Akuntansi Keuangan Entitas Privat, khususnya Pedoman Akuntansi Bank Perekonomian Rakyat (PA-BPR);
3. a. Semua informasi dalam laporan keuangan PT BPR Semeru telah disajikan secara lengkap dan benar;
b. Laporan Keuangan PT BPR Semeru tidak mengandung informasi atau fakta material yang tidak benar dan tidak menghilangkan informasi atau fakta material;
c. Semua dokumen transaksi, catatan keuangan dan pembukuan serta dokumen pendukung telah lengkap disusun dan disimpan oleh PT BPR Semeru sesuai ketentuan perundang-undangan yang berlaku;
4. Bertanggung jawab atas sistem pengendalian internal, pencegahan dan penanggulangan kecurangan, serta kepatuhan terhadap peraturan perundang-undangan yang relevan bagi PT BPR Semeru.

Demikian surat pernyataan ini dibuat dengan sebenarnya.

Kabupaten Grobogan, 13 April 2026



David Ardhiansyah, S.E.
Direktur Utama

Radiawati, S.E.
Direktur

Wisnu Widinatha, S.E.
Direktur

PT BPR SEMERU
LAPORAN POSISI KEUANGAN
PER 31 DESEMBER 2025
Dengan Angka Perbandingan Untuk Tahun 2024
(Dinyatakan dalam Rupiah Penuh, kecuali dinyatakan lain)

URAIAN	CATATAN	31 Desember 2025	31 Desember 2024
ASET			
Kas	3a	212.629.700	332.285.500
Penempatan pada bank lain	2c, 3b	56.070.722.136	24.864.308.465
Penyisihan kerugian (-/-)		-	(12.601.850)
Total		<u>56.283.351.836</u>	<u>25.183.992.116</u>
Kredit yang diberikan		145.663.378.636	64.888.466.774
KYD - Biaya Transaksi	2d, 3c	-	893.462
KYD - Provisi (-/-)		(1.599.356.778)	(775.355.109)
KYD - Pendapatan Bunga Ditangguhkan		(842.301)	(3.990.884)
Penyisihan kerugian (-/-)	2f, 3d	(627.125.113)	(1.034.999.296)
Total		<u>143.436.054.445</u>	<u>63.075.014.946</u>
Agunan yang diambil alih	2i, 3e	3.118.766.356	974.015.440
Aset tetap dan inventaris		10.773.300.370	5.319.312.195
Akumulasi penyusutan (-/-)		(6.575.289.589)	(2.003.634.058)
Total	2g, 3f	<u>4.198.010.781</u>	<u>3.315.678.136</u>
Aset tidak berwujud	3g	145.757.501	172.375.005
Aset lain-lain	2h, 3h	3.796.313.038	1.952.894.946
Total		<u>3.942.070.539</u>	<u>2.125.269.950</u>
JUMLAH ASET		<u>210.978.253.956</u>	<u>94.673.970.589</u>
LIABILITAS			
Liabilitas segera	2j, 3i	651.192.986	219.540.536
Utang bunga	2k, 3j	395.534.326	179.637.986
Utang pajak	2l, 3k	273.111.440	244.991.100
Simpanan	2m, 3l	179.701.670.095	78.269.896.217
Simpanan di Bank Lain	2m, 3l	30.194.943	-
Liabilitas imbalan kerja	2r, 3m	359.483.979	447.976.400
Liabilitas lainnya	2p, 3n	53.372.755	47.657.875
JUMLAH LIABILITAS		<u>181.464.560.524</u>	<u>79.409.700.115</u>
EKUITAS			
Modal	2o 1e, 2q, 3p		
Modal Dasar		50.000.000.000	20.000.000.000
Modal belum disetor		(32.000.000.000)	(12.000.000.000)
Total		<u>18.000.000.000</u>	<u>8.000.000.000</u>
Cadangan	2r, 3p		
Cadangan Umum		3.600.000.001	1.600.000.000
Cadangan Tujuan		1.375.000.000	-
Total		<u>4.975.000.001</u>	<u>1.600.000.000</u>
Saldo Laba	2r, 3p		
Laba (Rugi) Tahun Lalu		2.782.267.730	1.091.558.296
Laba (Rugi) Tahun Berjalan		3.698.149.449	4.572.712.181
Tax Amnesty		29.100.000	-
Laba Ditahan		29.176.252	-
Total		<u>6.538.693.431</u>	<u>5.664.270.476</u>
JUMLAH EKUITAS		<u>29.513.693.432</u>	<u>15.264.270.476</u>
JUMLAH LIABILITAS DAN EKUITAS		<u>210.978.253.956</u>	<u>94.673.970.589</u>

Kabupaten Grobogan, 13 April 2026



David Ardiansyah, S.E.
Direktur Utama

Radiawati, S.E.
Direktur

Wisnu Widinatha, S.E.
Direktur

Catatan atas laporan keuangan merupakan bagian tak terpisahkan dari laporan keuangan secara keseluruhan.

PT BPR SEMERU
LAPORAN LABA RUGI
Untuk Tahun Yang Berakhir Pada Tanggal 31 Desember 2025
Dengan Angka Perbandingan Untuk Tahun 2024
(Dinyatakan dalam Rupiah Penuh, kecuali dinyatakan lain)

URAIAN	CATATAN	PERIODE 2025	PERIODE 2024
PENDAPATAN DAN BEBAN OPERASIONAL			
Pendapatan bunga			
Bunga kontraktual	2s, 4a	13.699.745.767	14.407.768.855
Provisi dan administrasi	2s, 4b	1.891.236.425	1.713.998.798
Total		15.590.982.191	16.121.767.653
Beban bunga	2t, 4c	(5.304.728.859)	(4.099.208.210)
Pendapatan bunga neto		10.286.253.333	12.022.559.444
Pendapatan operasional lainnya	4d	1.927.109.203	731.354.261
Jumlah pendapatan operasional		12.213.362.536	12.753.913.705
Beban penyusutan aset tetap dan inventaris	2g, 4e	(444.234.656)	(466.946.084)
Beban Cadangan Kerugian Penurunan Nilai (CKPN)	2f, 4f	(303.083.658)	(102.829.068)
Beban pemasaran	4g	(222.789.860)	(226.141.954)
Beban administrasi dan umum	4h	(6.643.406.850)	(6.144.696.000)
Jumlah beban operasional		(7.613.515.024)	(6.940.613.106)
LABA (RUGI) OPERASIONAL		4.599.847.512	5.813.300.600
PENDAPATAN (BEBAN) NON OPERASIONAL			
Pendapatan non-operasional	4i	16.642.000	20.369.300
Beban non-operasional	4j	(51.502.222)	(162.485.719)
Jumlah pendapatan (beban) non-operasional		(34.860.222)	(142.116.419)
LABA (RUGI) SEBELUM PAJAK PENGHASILAN		4.564.987.290	5.671.184.181
TAKSIRAN PAJAK PENGHASILAN		(866.837.840)	(1.098.472.960)
PAJAK PENGHASILAN	4k	(866.837.000)	(1.098.472.000)
LABA (RUGI) NETO		3.698.149.449	4.572.712.181

Kabupaten Grobogan, 13 April 2026

PT. Bank Perekonomian Rakyat
SEMERU

David Ardhiansyah, S.E.
Direktur Utama

Radiawati, S.E.
Direktur

Wisnu Widinatha, S.E.
Direktur

Catatan atas laporan keuangan merupakan bagian tak terpisahkan dari laporan keuangan secara keseluruhan.

PT BPR SEMERU
LAPORAN KOMITMEN DAN KONTINJENSI
Untuk Tahun Yang Berakhir Pada Tanggal 31 Desember 2025
Dengan Angka Perbandingan Untuk Tahun 2024
(Dinyatakan dalam Rupiah, kecuali dinyatakan lain)

URAIAN	CATATAN	PERIODE 2025	PERIODE 2024
KOMITMEN			
Fasilitas pinjaman yang diterima dan belum digunakan		-	-
Fasilitas kredit kepada nasabah yang belum digunakan		-	-
JUMLAH KOMITMEN		<u>-</u>	<u>-</u>
KONTIJENSI			
Pendapatan bunga dalam penyelesaian			
a. Bunga kredit yang diberikan		1.756.328.466	1.263.376.510
b. Kontinjensi hapus buku		-	-
Lain-lain yang bersifat administratif		-	-
Aktiva produktif yang dihapus buku			
a. Kredit yang diberikan		3.333.805.168	2.462.407.747
b. Pendapatan bunga atas kredit yang dihapusbuku		610.781.970	681.273.040
JUMLAH KONTIJENSI		<u>5.700.915.604</u>	<u>4.407.057.297</u>
JUMLAH KOMITMEN DAN KONTIJENSI		<u>5.700.915.604</u>	<u>4.407.057.297</u>

Kabupaten Grobogan, 13 April 2026



David Ardhiansyah, S.E.
Direktur Utama



Radiawati, S.E.
Direktur



Wisnu Widinatha, S.E.
Direktur

Catatan atas laporan keuangan merupakan bagian tak terpisahkan dari laporan keuangan secara keseluruhan.

PT BPR SEMERU
LAPORAN PERUBAHAN EKUITAS
Untuk Tahun Yang Berakhir Pada Tanggal 31 Desember 2025
Dengan Angka Perbandingan Untuk Tahun 2024
(Dinyatakan dalam rupiah penuh, kecuali disajikan lain)

Uraian	Modal	Cadangan		Saldo Laba		Tax Amnesty	Laba Ditahan	Jumlah
	Modal Disetor	Cadangan Umum	Cadangan Tujuan	Laba (Rugi) Tahun Lalu	Laba (Rugi) Tahun Berjalan			
Saldo per 31 Desember 2024	8.000.000.000	1.600.000.000	-	1.091.558.296	4.572.712.181	-		15.264.270.476
Dividen dan tantiem	-	-	-	(2.882.002.746)	-	-		(2.882.002.746)
Pembentukan cadangan	-	-	-	-	-	-		-
Setoran modal	10.000.000.000	2.000.000.000	1.375.000.000	-	-	-		13.375.000.000
Laba/rugi yang belum direalisasi	-	-	-	-	-	-		-
Alokasi ke laba ditahan	-	-	-	4.572.712.181	(4.572.712.181)	-		-
Insentif Pengurus	-	-	-	-	-	-		-
Koreksi Laba	-	-	-	-	-	29.100.000	29.176.252	58.276.252
Laba (rugi) periode berjalan	-	-	-	-	3.698.149.449	-		3.698.149.449
Saldo per 31 Desember 2025	18.000.000.000	3.600.000.000	1.375.000.000	2.782.267.730	3.698.149.449	29.100.000	29.176.252	29.513.693.432

Kabupaten Grobogan, 13 April 2026



David Ardhiansyah, S.E.
Direktur Utama

Radliawati, S.E.
Direktur

Wisnu Widinatha, S.E.
Direktur

Catatan atas laporan keuangan merupakan bagian tak terpisahkan dari laporan keuangan secara keseluruhan.

PT BPR SEMERU
LAPORAN ARUS KAS
Untuk Tahun Yang Berakhir Pada Tanggal 31 Desember 2025
Dengan Angka Perbandingan Untuk Tahun 2024

URAIAN	PERIODE 2025	PERIODE 2024
Arus Kas dari Aktivitas Operasi		
Laba (rugi) neto	3.698.149.449	4.572.712.181
Penyesuaian untuk merekonsiliasi laba neto menjadi kas bersih diperoleh dari kegiatan operasi :		
Perubahan Penyusutan aset tetap	4.571.655.531	332.618.795
Penyisihan kerugian (pembalikan atas penyisihan) untuk :		
Kredit	(12.601.850)	12.601.850
Amortisasi		
Pendapatan provisi Administrasi	824.001.668	44.551.086
Biaya Transaksi - Kredit	893.462	2.297.630
Pendapatan bunga ditangguhkan	(3.148.583)	(31.720.347)
Aset tidak berwujud	220.202.504	348.729.995
Pemulihan Kerugian Aset Produktif	(407.874.183)	(74.827.539)
Perubahan aset dan Liabilitas operasi :		
Penempatan pada bank lain	(31.206.413.670)	(10.517.821.402)
Kredit yang diberikan	(80.774.911.862)	(1.798.270.874)
Agunan yang diambil alih	(2.144.750.916)	(974.015.440)
Aset lain-lain	(1.843.418.091)	(468.659.308)
Liabilitas segera	431.652.450	19.475.354
Utang bunga	215.896.340	29.361.003
Utang pajak	28.120.340	(56.472.500)
Simpanan	101.431.773.878	12.808.759.981
Simpanan di bank lain	30.194.943	-
Liabilitas imbalan kerja	(88.492.421)	8.275.907
Liabilitas lain-lain	5.714.880	(74.984.169)
Arus kas neto dari aktivitas operasi	(5.023.356.131)	4.182.612.203
Arus Kas dari Aktivitas Investasi		
Pembelian/Penjualan aset tetap dan inventaris	(5.453.988.175)	(532.046.000)
Pembelian/Penjualan aset tidak berwujud	(193.585.000)	(411.402.706)
Arus kas neto dari aktivitas investasi	(5.647.573.175)	(943.448.706)
Arus Kas dari Aktivitas Pendanaan		
Setoran Modal	13.375.000.000	-
Pembayaran deviden	(2.882.002.746)	(2.800.000.000)
Insentif Pengurus	-	(348.959.000)
Koreksi Laba	58.276.252	-
Arus kas neto dari aktivitas pendanaan	10.551.273.506	(3.148.959.000)
Kenaikan (Penurunan) Arus Kas	(119.655.800)	90.204.500
Kas dan Setara Kas Awal Periode	332.285.500	242.081.000
Kas dan Setara Kas Akhir Periode	212.629.700	332.285.500

Kabupaten Grobogan, 13 April 2026

PT Bank Perekonomian Rakyat
SEMERU

David Ardhiyansyah, S.E.
Direktur Utama

Radhiawati, S.E.
Direktur

Wisnu Widinatha, S.E.
Direktur

Catatan atas laporan keuangan merupakan bagian tak terpisahkan dari laporan keuangan secara keseluruhan.

PT BPR SEMERU
CATATAN ATAS LAPORAN KEUANGAN
UNTUK TAHUN YANG BERAKHIR PADA TANGGAL 31 DESEMBER 2025

1. UMUM

a. Pendirian Perusahaan

PT BPR Semeru didirikan sebagaimana tercantum dalam Akta Notaris Rusbandy Jahja, S.H., Nomor 09 Tertanggal 26 Oktober 1971. Pada tanggal 3 Juli 1986, BPR mengalami perubahan sebagaimana tercantum dalam Akta Notaris Rusbandy Jahja SH Nomor 12 dan telah mendapat persetujuan dari Menteri Kehakiman RI Tertanggal 28 Agustus 1987 Nomor C2-5406.HT.01.01.TH/87 dan telah diumumkan dalam Berita Negara tertanggal 20 Oktober 1987 Nomor 84, Tambahan Berita Negara RI Nomor 929/1987.

Pada tanggal 11 November 2000, PT BPR Semeru melakukan perubahan sebagaimana yang tercantum dalam Akta Pernyataan Keputusan Rapat Notaris Theresia Kurniawati, S.H. Nomor 7 dan telah memperoleh persetujuan dari Menteri Kehakiman dan Hak Asasi Manusia RI tertanggal 5 Juni 2001 Nomor C-7966.HT.01.04.TH.2001 dan telah diumumkan dalam berita negara RI tertanggal 3 Mei 2002, tambahan Berita Negara RI Nomor 4331/2002.

Perusahaan telah melakukan perubahan Modal Dasar sebagaimana tercantum dalam akta notaris Theresia Kurniawati, S.H. Nomor 5 tertanggal 13 Maret 2009, dan telah memperoleh Persetujuan dari Menteri Hukum dan Hak Asasi Manusia RI tertanggal 27 April 2009 Nomor AHU-15896.AH.01.02.TH.2009. Pada tanggal 28 Juli 2010, perusahaan melakukan pergantian nama Perseroan sebagaimana tercantum dalam akta notaris Theresia Kurniawati, S.H. Nomor 25 dan telah memperoleh persetujuan dari Menteri Hukum dan Hak Asasi Manusia RI tertanggal 31 Agustus 2010 Nomor AHU-42953.AH.01.02.Tahun 2010. dan telah diumumkan dalam berita negara Republik Indonesia tertanggal 17 Februari 2012 Nomor 14, Tambahan Berita Negara RI Nomor 1750/2012.

Pada tanggal 3 Mei 2012, Perusahaan melakukan perubahan sebagaimana tercantum dalam akta notaris Theresia Kurniawati, S.H. Nomor 3 dan telah memperoleh Surat Penerimaan Pemberitahuan Perubahan Anggaran Dasar Perseroan dari Menteri Hukum dan Hak Asasi Manusia RI tertanggal 28 Mei 2012 Nomor AHU-AH.01.10-18946 dan Surat Penerimaan Pemberitahuan Perubahan Data Perseroan dari Menteri Hukum dan Hak Asasi Manusia RI Nomor AIIU-AH.01.10-18945.

Perusahaan melakukan perubahan sebagaimana tercantum dalam akta notaris Theresia Kurniawati, SH Nomor 19 tertanggal 22 Maret 2013 dan telah memperoleh Surat Penerimaan Pemberitahuan Perubahan Anggaran Dasar tertanggal 20 Agustus 2013 Nomor AHU- AH.01.10-33821. Pada tanggal 28 Oktober 2013, perusahaan merubah kembali sebagaimana dalam Akta Notaris Theresia Kurniawati, S.H. Nomor 14 dan telah menerima Surat Penerimaan Pemberitahuan Perubahan Data Perseroan dari Menteri Hukum dan Hak Asasi Manusia RI tertanggal 18 November 2013 Nomor AHU-AH.01.10-48998.

Pada tanggal 24 Desember 2014, perusahaan melakukan perubahan sebagaimana tercantum dalam Akta Notaris Theresia Kurniawati, S.H. Nomor 10 dan telah memperoleh Surat Penerimaan Pemberitahuan Perubahan Data Perseroan dari Menteri Hukum dan Hak Asasi Manusia RI Nomor AHU-49186.40.22.2014 tertanggal 24 Desember 2014.

Pada tanggal 30 September 2019, perusahaan melakukan perubahan sebagaimana tercantum dalam Akta Notaris Theresia Kurniawati, S.H. Nomor 11 dan telah memperoleh Surat Penerimaan Pemberitahuan Perubahan Data Perseroan dari Menteri Hukum dan Hak Asasi Manusia RI Nomor AHU-AH.01.03-9339048

Tahun 2021 terjadi perubahan kenaikan Modal dasar dan modal ditempatkan sesuai dengan akta notaris no 5 tanggal 28 Desember 2021 notaris Benny Kurniawan Soedarsono, S.H., Mkn, mendapat persetujuan dari Menteri Hukum dan Hak Asasi Manusia Republik Indonesia tanggal 7 Januari 2022 nomor AHU-0001339.AH.01.02 TAHUN 2022.

PT BPR SEMERU
CATATAN ATAS LAPORAN KEUANGAN
UNTUK TAHUN YANG BERAKHIR PADA TANGGAL 31 DESEMBER 2025

Tahun 2022 perubahan akta terjadi dengan no. 2 tanggal 7 September 2022 oleh notaris Benny Kurniawan Soedarsono, S.H., M.Kn yang disetujui oleh Menteri Hukum dan Hak Asasi manusia Republik Indonesia tanggal 13 September 2022 nomor AHU-AH.01.09-0054126.

Pada tahun 2025, Perseroan telah melakukan penggabungan usaha (*merger*) dengan PT Bank Perekonomian Rakyat Mranggen Mitra Persada (BPR MPP), di mana BPR MPP melebur ke dalam PT Bank Perekonomian Rakyat Semeru. Penggabungan usaha tersebut telah dilaksanakan berdasarkan akta penggabungan yang dibuat di hadapan notaris dan telah memperoleh persetujuan serta pencatatan Menteri Hukum Republik Indonesia sesuai dengan Keputusan Menteri Hukum Republik Indonesia Nomor AHU-0030138.AH.01.10.Tahun 2025 tanggal 5 Desember 2025.. Sejak tanggal efektif penggabungan, seluruh aset, liabilitas, hak, dan kewajiban BPR MPP secara hukum beralih dan dicatat sebagai bagian dari PT Bank Perekonomian Rakyat Semeru.

Sebagai dampak dari penggabungan usaha tersebut, terjadi peningkatan yang signifikan pada total aset, liabilitas, dan ekuitas Perseroan, termasuk peningkatan portofolio kredit, dana pihak ketiga, serta penempatan pada bank lain. Laporan keuangan Perseroan untuk tahun yang berakhir pada tanggal 31 Desember 2025 telah disusun dengan memperhitungkan dampak penggabungan usaha tersebut.

Berdasarkan Anggaran Dasar terakhir, Perseroan memiliki modal dasar sebesar Rp50.000.000.000 (lima puluh miliar rupiah) dan modal ditempatkan serta disetor sebesar Rp18.000.000.000 (delapan belas miliar rupiah). Susunan pemegang saham, Dewan Komisaris, dan Direksi Perseroan telah sesuai dengan ketentuan Anggaran Dasar dan telah dilaporkan serta dicatat pada instansi yang berwenang.

Perseroan telah terdaftar sebagai Wajib Pajak dengan Nomor Pokok Wajib Pajak (NPWP) 01.244.499.8-514.000 dan melaksanakan kewajiban perpajakan sesuai dengan ketentuan peraturan perundang-undangan yang berlaku.

b. Maksud dan Tujuan Serta Kegiatan Usaha

Tujuan utama didirikannya Bank Perekonomian Rakyat (BPR) adalah untuk melayani masyarakat ekonomi kecil dan menengah yang belum terjangkau layanan bank umum, terutama di daerah pedesaan.

Secara spesifik, BPR didirikan dengan tujuan:

- Memperkuat ekonomi lokal
- Meningkatkan inklusi keuangan
- Mendukung usaha kecil dan mikro
- Menyediakan layanan keuangan yang mudah diakses
- Melepaskan masyarakat dari rentenir
- Pemerataan pembangunan

c. Nama dan Tempat Kedudukan

PT BPR Semeru memiliki kantor pusat, kantor cabang dan beberapa kantor kas

- 1) Kantor Pusat : Jl. P.Diponegoro No 11A Purwodadi Grobogan.
- 2) Kantor Cabang Mranggen : Jl. Bandungrejo 34, Mranggen, 59567, Bega, Bandungrejo, Kab. Demak.
- 3) Kantor Cabang Kudus : Pertokoan Agus Salim No.21-22 A, Kabupaten Kudus
- 4) Kantor Cabang Blora : Jl. Gatot Subroto No.5-6, Jetis, Kauman, Kec. Blora, Kabupaten Blora
- 5) Kantor Kas Godong : Kios Pasar Godong Lt. Dasar Blok A no.7, Grobogan
- 6) Kantor Kas Wirosari : Jl. Gajah Mada No.63 Wirosari
- 7) Kantor Kas Purwodadi : Jl. A. Yani No. 307 Nglejok Kuripan Purwodadi Grobogan, Jawa Tengah
- 8) Kantor Kas Karangrayung : Jl. Raya Karangrayung-Godong No.27, Karangrayung.
- 9) Kantor Kas Toroh : Jl. Raya Purwodadi-Solo Km.9, Toroh
- 10) Kantor Kas Polokulon : Jl. Ki Ageng Selo, Kecamatan Pulokulon, Grobogan, Jawa Tengah
- 11) Kantor Kas Boloh : Jl. Boloh Tunggak, Kios Area Sawah No.20, Boloh
- 12) Kantor Kas Grobogan : Jl. Pangeran Puger No. 111 Grobogan, Jawa Tengah

PT BPR SEMERU
CATATAN ATAS LAPORAN KEUANGAN
UNTUK TAHUN YANG BERAKHIR PADA TANGGAL 31 DESEMBER 2025

- 13) Kantor Kas Kuwu : Jl. Surojenggolo 2 Kuwu Kradenan, Grobogan, Jawa Tengah
- 14) Kantor Kas Buyaran : Jl. Raya Semarang - Demak, Buyaran No. 44 Karangtengah, Demak
- 15) Kantor Kas Dempet : Jl. Raya Demak - Purwodadi Km. 10 No. 5 Dempet, Demak
- 16) Kantor Kas Kaliwungu : Jl. Jl. Raya Kudus - Jepara Km. 5 No. 154A Kaliwungu, Kudus
- 17) Kantor Kas Jekulo : Jl. Jl. Raya Kudus - Pati Km. 9 Pasar Jekulo, Ruko No. 3 Jekulo, Kudus
- 18) Kantor Kas Cepu : Jl. Pemuda No. 56 Cepu Blora

d. Perijinan yang Dimiliki

Dalam menjalankan usaha, Bank telah memiliki surat perijinan sebagai berikut:

- 1) Surat Persetujuan dari Menteri Kehakiman RI tertanggal 28 Agustus 1987 Nomor C2-5406.HT.01.01.TH'87.
- 2) Surat Persetujuan dari Menteri Kehakiman dan Hak Asasi Manusia RI tertanggal 5 Juni 2001 Nomor C7966.HT.01.04.TH.2001.
- 3) Surat Persetujuan dari Menteri Kehakiman dan Hak Asasi Manusia tertanggal 27 April 2009 Nomor AHU15896.01.02.Tahun 2009.
- 4) Surat Persetujuan dari Menteri Kehakiman dan Hak Asasi Manusia tertanggal 31 Agustus 2010 Nomor AHU 42953.AH.01.02.Tahun 2010.
- 5) Surat Penerimaan Pemberitahuan Perubahan Anggaran Dasar Perseroan dari Menteri Hukum dan Hak Asasi Manusia RI tertanggal 28 Mei 2012 Nomor AHU-AH.01.10.198946.
- 6) Surat Penerimaan Pemberitahuan Perubahan Anggaran Dasar tertanggal 20 Agustus 2013 Nomor AHU-AHO1.10-33821. Pada tanggal 28 Oktober 2013.
- 7) Surat Penerimaan Pemberitahuan Perubahan Anggaran Dasar Perseroan dari Menteri Hukum dan Hak Asasi Manusia RI Nomor AHU-49186.40.22.2014 tertanggal 24 Desember 2014.
- 8) Surat Penerimaan Pemberitahuan Perubahan Anggaran Dasar Perseroan dari Menteri Hukum dan Hak Asasi Manusia RI Nomor AHU-AH.01.03-9339048 tertanggal 30 September 2019.
- 9) Surat Penerimaan Pemberitahuan Perubahan Anggaran Dasar Perseroan dari Menteri Hukum dan Hak Asasi Manusia RI Nomor AHU-0001339.AH.01.02 tertanggal 07 Januari 2022.
- 10) Surat Penerimaan Pemberitahuan Perubahan Anggaran Dasar Perseroan dari Menteri Hukum dan Hak Asasi Manusia RI Nomor AHU-AH.01.09-0054126 tertanggal 13 September 2022.
- 11) Surat Penerimaan Pemberitahuan Perubahan Anggaran Dasar Perseroan dari Menteri Hukum dan Hak Asasi Manusia RI Nomor AHU-0030138.AH.01.10 tertanggal 05 Desember 2025.
- 12) Nomor Pokok Wajib Pajak 01.244.499.8-514.000
- 13) Nomor Induk Berusaha (NIB): 9120004772079
- 14) Surat Keterangan Domisili Usaha Nomor: 804/VI/2021 dari Kepala Kelurahan Danyang Kecamatan Purwodadi Kabupaten Grobogan.

e. Modal

Modal dasar perusahaan sebagaimana termuat dalam Akta Notaris Nomor 74 tanggal 27 November 2025 yang dibuat oleh Notaris Stefanus Yuwono Tedjosaputro, S.T., S.H., M.B.A., M.S.I.S., M.Kn., M.H., mengalami perubahan modal dasar dan modal ditempatkan, yaitu dari modal dasar semula sebesar Rp3.000.000.000 (tiga miliar rupiah) yang terbagi atas 300.000 (tiga ratus ribu) lembar saham dengan nilai nominal Rp10.000 (sepuluh ribu rupiah) per saham dan modal ditempatkan sebanyak 200.000 (dua ratus ribu) lembar saham atau sebesar Rp2.000.000.000 (dua miliar rupiah), menjadi modal dasar sebesar Rp50.000.000.000 (lima puluh miliar rupiah) yang terbagi atas 50.000 (lima puluh ribu) lembar saham dengan nilai nominal Rp1.000.000 (satu juta rupiah) per saham, serta modal ditempatkan sebesar Rp18.000.000.000 (delapan belas miliar rupiah) oleh para pemegang saham, dengan susunan pemegang saham sebagai berikut:

Pemegang Saham	Jumlah Saham	Jumlah Rupiah	% Kepemilikan
Drs. Agus Pramono	14.400 lembar	14.400.000.000	80,00%
PT Saudarajaya Abadi	1.600 lembar	1.600.000.000	8,89%
Talia Riantini Santoso	2.000 lembar	2.000.000.000	11,11%
Jumlah	18.000 lembar	18.000.000.000	100%

PT BPR SEMERU
CATATAN ATAS LAPORAN KEUANGAN
UNTUK TAHUN YANG BERAKHIR PADA TANGGAL 31 DESEMBER 2025

f. Struktur Organisasi

Berdasarkan Rapat Umum Pemegang Saham PT BPR Semeru yang dituangkan dalam Akta Notaris Nomor 74 tanggal 27 November 2025 yang dibuat oleh Notaris Stefanus Yuwono Tedjosaputro, S.T., S.H., M.B.A., M.S.I.S., M.Kn., M.H., Notaris di Semarang, susunan pengurus per 31 Desember 2025 sebagaimana tercantum dalam Lampiran Keputusan Menteri Hukum dan Hak Asasi Manusia Republik Indonesia Nomor AHU-0030138.AH.01.10.Tahun 2025 adalah sebagai berikut:

Jabatan	Nama
Komisaris Utama	Tn. Budiman Wijaya, S.H., M.Kn
Komisaris	Ny. Catharina Widiastuti, S.E
Direktur Utama	Tn. David Ardhiansyah, S.E
Direktur Perseroan/Kepatuhan	Tn. Wisnu Widinatha, S.E
Direktur Bisnis	Ny. Radiawati, S.E

2. KEBIJAKAN AKUNTANSI

Laporan keuangan Bank berpedoman pada Standar Akuntansi Keuangan Entitas Privat yang dijabarkan lebih lanjut dalam Pedoman Akuntansi Bank Perekonomian Rakyat yang diterbitkan oleh Otoritas Jasa Keuangan diatur dalam SE OJK No.21/SEOJK.03/2024 tanggal 24 Desember 2024, bekerjasama dengan Ikatan Akuntan Indonesia dan berlaku mulai 1 Januari 2025. Laporan keuangan dijabarkan dalam mata uang rupiah penuh. Laporan Arus Kas disusun dengan menggunakan metode tidak langsung yang menyajikan penerimaan dan pengeluaran kas dan setara kas yang diklasifikasikan dalam aktivitas operasional, investasi dan pendanaan. Kas dan setara kas terdiri dari kas, penempatan pada bank lain yang jatuh tempo dalam waktu dua belas bulan atau kurang sejak tanggal penempatan.

a. Dasar Akuntansi

Laporan Keuangan disusun berdasarkan konsep biaya perolehan (*historical cost*).

b. Pendapatan bunga yang akan diterima

Pendapatan bunga dari kredit dengan kualitas lancar (*performing*) yang telah diakui sebagai pendapatan tetapi belum diterima pembayarannya. Termasuk dalam pengertian ini adalah pengakuan pendapatan bunga dari penempatan pada bank lain.

c. Penempatan pada bank lain

Penempatan pada bank lain dinyatakan sebesar saldo penempatan. Bank melakukan penyisihan kerugian terhadap dana yang ditempatkan pada bank lain sesuai dengan PBI No. 8/19/PBI/2006 tanggal 5 Oktober 2006 dan diperbaharui PBI No 13/26/PBI/2006, tanggal 28 Desember 2011, sebesar 0,5% dari saldo dan tahun 2018 diperbaharui lagi dengan POJK no 33/POJK.03/2018 tentang Kualitas Aset Produktif dan Pembentukan Penyisihan aset Produktif Bank Perkreditan Rakyat.

d. Kredit yang diberikan

Kredit yang diberikan diakui pada saat realisasi sebesar jumlah pokok kredit (baki debit) setelah dikurangi provisi dan ditambah biaya transaksi yang belum diamortisasi, serta setelah pengakuan awal disajikan sebesar jumlah tagihan bruto kepada debitur dikurangi dengan Cadangan Kerugian Penurunan Nilai (CKPN). CKPN dibentuk berdasarkan evaluasi penurunan nilai secara individual maupun kolektif dengan mempertimbangkan kualitas kredit, prospek usaha, kinerja dan kemampuan bayar debitur, serta nilai agunan, sesuai dengan Standar Akuntansi Keuangan Entitas Privat (SAK EP) dan ketentuan Otoritas Jasa Keuangan dalam POJK No. 1 Tahun 2024, dan diakui sebagai beban dalam laporan laba rugi.

Selain pembentukan Cadangan Kerugian Penurunan Nilai (CKPN) secara akuntansi, Bank juga membentuk Penyisihan Penghapusan Aset Produktif (PPKA) sesuai dengan ketentuan regulator yang berlaku, yang terdiri dari PPKA umum dan PPKA khusus berdasarkan kualitas aset produktif. PPKA digunakan untuk tujuan pengawasan dan penilaian tingkat kesehatan Bank serta sebagai dasar dalam perhitungan kewajiban penyediaan modal minimum, sehingga jumlahnya dapat berbeda dengan CKPN yang disajikan dalam laporan keuangan, dan selisih yang timbul diperlakukan sesuai dengan ketentuan Otoritas Jasa Keuangan dalam perhitungan modal inti Bank.

PT BPR SEMERU
CATATAN ATAS LAPORAN KEUANGAN
UNTUK TAHUN YANG BERAKHIR PADA TANGGAL 31 DESEMBER 2025

e. Transaksi dengan Pihak yang Mempunyai Hubungan Istimewa

Transaksi dengan pihak-pihak yang mempunyai hubungan istimewa adalah transaksi yang dilakukan dengan pihak yang memiliki hubungan pengendalian, pengendalian bersama, atau pengaruh signifikan terhadap Bank, termasuk entitas asosiasi, entitas sepengendali, manajemen kunci, serta pihak lain yang mempunyai hubungan istimewa sebagaimana diatur dalam Standar Akuntansi Keuangan Entitas Privat (SAK EP). Transaksi tersebut meliputi penyaluran kredit, penempatan dana, penghimpunan dana, serta transaksi lainnya yang dilakukan dengan persyaratan dan kondisi yang tidak berbeda secara material dengan transaksi yang dilakukan dengan pihak ketiga (*arm's length*). Seluruh transaksi dan saldo yang signifikan dengan pihak berelasi telah diungkapkan dalam laporan keuangan sesuai dengan ketentuan yang berlaku.

1. Pihak yang memiliki pengendalian atau pengaruh signifikan terhadap Bank
2. Manajemen kunci Bank
3. Pemegang saham
4. Pihak lain yang memiliki hubungan istimewa sesuai ketentuan SAK EP Bab 33

f. Penyisihan Kerugian

Penyisihan kerugian atas aset produktif dibentuk untuk mencerminkan potensi kerugian yang timbul akibat penurunan kualitas aset produktif Bank. Selain Cadangan Kerugian Penurunan Nilai (CKPN) yang dibentuk berdasarkan standar akuntansi, Bank juga membentuk Penyisihan Penghapusan Aset Produktif (PPKA) sesuai dengan ketentuan Otoritas Jasa Keuangan, yang terdiri dari penyisihan umum dan khusus berdasarkan kualitas aset produktif. PPKA digunakan untuk tujuan pengawasan dan penilaian tingkat kesehatan Bank serta sebagai dasar dalam perhitungan permodalan, sehingga dapat berbeda dengan CKPN yang disajikan dalam laporan keuangan, dan selisih yang timbul diperlakukan sesuai dengan ketentuan regulator yang berlaku.

Bank membentuk Penyisihan Penghapusan Aset Produktif (PPKA) sesuai dengan ketentuan Otoritas Jasa Keuangan yang berlaku, yang terdiri dari penyisihan umum dan khusus berdasarkan kualitas aset produktif. PPKA digunakan untuk tujuan pengawasan dan penilaian tingkat kesehatan Bank serta dalam perhitungan permodalan, sehingga jumlahnya dapat berbeda dengan Cadangan Kerugian Penurunan Nilai (CKPN) yang disajikan dalam laporan keuangan. Apabila nilai PPKA lebih besar dari CKPN yang dibentuk BPR sesuai dengan SAK EP, maka selisih nilai PPKA dengan CKPN menjadi faktor pengurang dalam perhitungan modal inti BPR. Apabila nilai PPKA lebih kecil atau sama dengan CKPN, maka selisih nilai PPKA dengan CKPN, maka tidak perlu memperhitungkan PPKA atas Aset Produktif.

Sesuai POJK No. 1 Tahun 2024 tentang Kualitas Aset BPR, Bank Perekonomian Rakyat wajib membentuk PPKA berupa PPKA umum dan PPKA khusus untuk masing-masing Aset Produktif. PPKA umum sebagaimana dimaksud ditetapkan paling sedikit sebesar 0,5% (nol koma lima persen) dari Aset Produktif yang memiliki kualitas lancar. PPKA khusus sebagaimana ditetapkan paling sedikit sebesar :

- 0,5% dari aktiva produktif yang digolongkan lancar;
- 3% dari aktiva produktif yang digolongkan dalam perhatian khusus setelah dikurangi agunan;
- 10% dari aktiva produktif yang digolongkan kurang lancar setelah dikurangi agunan;
- 50% dari aktiva produktif yang digolongkan diragukan setelah dikurangi nilai agunan;
- 100% dari aktiva produktif yang digolongkan macet, setelah dikurangi nilai agunan.

PT BPR SEMERU
CATATAN ATAS LAPORAN KEUANGAN
UNTUK TAHUN YANG BERAKHIR PADA TANGGAL 31 DESEMBER 2025

g. Aset Tetap

Tata cara penyusutan dan penghapusan aset tetap yang dimiliki Bank berpedoman pada Standar Akuntansi Keuangan Entitas Privat (SAK EP). Biaya perbaikan dan pemeliharaan dibebankan pada laporan laba rugi pada saat terjadinya, sedangkan pemugaran dan penambahan dalam jumlah signifikan dikapitalisasi sebagai bagian dari aset tetap. Aset tetap yang sudah tidak digunakan atau dijual dikeluarkan dari kelompok aset tetap yang bersangkutan, dan nilai tercatat serta akumulasi penyusutannya dihentikan pengakuannya, dengan laba atau rugi yang timbul diakui dalam laporan laba rugi tahun berjalan. Untuk tujuan perpajakan, penyusutan aset tetap dihitung sesuai dengan ketentuan Undang-Undang Pajak Penghasilan sebagaimana telah diubah terakhir dengan Undang-Undang Nomor 7 Tahun 2021 tentang Harmonisasi Peraturan Perpajakan beserta peraturan pelaksanaannya.

Penyusutan aset tetap dihitung dengan metode *double declining balance* dengan tarif sebagai berikut:

Jenis Aset Tetap	Masa Manfaat	Tarif Penyusutan
Kendaraan		
Kelompok I	4 tahun	50% dari Harga Perolehan
Kelompok II	8 tahun	25% dari Harga Perolehan
Inventaris		
Kelompok I	4 tahun	50% dari Harga Perolehan
Kelompok II	8 tahun	25% dari Harga Perolehan
Gedung		
Jenis Aset Tetap	Masa Manfaat	Tarif Penyusutan
Gedung	20 tahun	5% dari Harga Perolehan

Aset dalam penyelesaian dinyatakan sebesar biaya perolehan. Akumulasi biaya perolehan akan dipindahkan ke masing-masing aset tetap yang bersangkutan pada saat aset tersebut selesai dikerjakan atau siap digunakan.

h. Biaya Dibayar Dimuka

Biaya Dibayar Dimuka (disajikan dalam aset-aset lain) dibebankan selama masa manfaat masing-masing biaya yang bersangkutan.

i. Agunan Yang Diambil Alih

Agunan yang diambil alih (AYDA) dinyatakan sebesar nilai terendah antara harga pasar dan nilai yang disepakati bersama. Selisih antara saldo kredit yang tidak dapat ditagih dengan nilai terendah antara harga pasar dengan nilai yang disepakati bersama tersebut dibebankan pada penyisihan penghapusan aset produktif.

Biaya-biaya sehubungan dengan pemeliharaan perolehan aset tersebut dibebankan pada operasi saat terjadinya. Laba atau rugi yang terjadi akibat realisasi penjualan agunan yang diambil alih dilaporkan sebagai pendapatan atau biaya tahun yang bersangkutan.

j. Liabilitas Segera

Liabilitas segera berasal dari aktivitas pendukung kegiatan operasional BPR baik terhadap masyarakat maupun terhadap bank lain. Pengakuan terhadap liabilitas segera adalah pada saat kewajiban telah jatuh tempo atau kewajiban menjadi segera dapat ditagih oleh pemiliknya, baik dengan pemerintah, dari pemberi amanat maupun tidak. Liabilitas segera disajikan sebesar jumlah yang harus diselesaikan.

PT BPR SEMERU
CATATAN ATAS LAPORAN KEUANGAN
UNTUK TAHUN YANG BERAKHIR PADA TANGGAL 31 DESEMBER 2025

k. Utang Bunga

Utang bunga merupakan pos yang dimaksudkan untuk menambah kewajiban BPR yang timbul dari pengakuan biaya bunga dari aktivitas yang terkait dengan fungsi BPR. Termasuk dalam pengertian utang bunga adalah utang bunga yang timbul dari transaksi seperti sewa pembiayaan, pinjaman diterima, pinjaman subordinasi dan modal pinjaman. Utang bunga antara lain terdiri dari :

- Kewajiban bunga yang telah menjadi beban BPR tetapi belum dibayar (akrual bunga).
- Bunga deposito yang sudah jatuh tempo namun belum diambil oleh nasabah.
- Bunga dari transaksi lainnya yang sudah jatuh tempo namun belum diambil.

l. Utang Pajak

Utang pajak merupakan selisih kurang atas kewajiban pajak penghasilan BPR setelah memperhitungkan angsuran pajak atau pajak dibayar dimuka. Utang pajak disajikan sebesar jumlah yang harus diselesaikan.

m. Simpanan

Transaksi tabungan diakui sebesar nominal penyetoran, sedangkan deposito diakui sebesar nilai nominal yang tercantum dalam bilyet deposito. Beban bunga simpanan meliputi bunga kontraktual atas simpanan dan biaya transaksi yang dapat diatribusikan secara langsung kepada simpanan tersebut. Dalam hal terdapat amortisasi biaya transaksi yang dapat diatribusikan secara langsung kepada tabungan maka diakui sebagai beban bunga.

n. Pinjaman Diterima

Pinjaman diterima diakui sebesar nilai pokok pinjaman ditambah biaya transaksi yang dapat diatribusikan secara langsung pada perolehan pinjaman dikurangi diskonto. Biaya transaksi diamortisasi secara garis lurus dan diakui sebagai beban bunga. Bunga akrual atas pinjaman diterima diakui sebagai utang bunga.

Pinjaman diterima disajikan sebesar saldo pinjaman yang belum dilunasi pada tanggal laporan serta biaya transaksi dan diskonto yang belum diamortisasi. Bunga yang masih harus dibayar disajikan dalam pos utang bunga. Fasilitas pinjaman yang belum ditarik oleh BPR disajikan sebagai tagihan komitmen pada pos pinjaman diterima yang belum ditarik (dimasukkan di rekening administratif).

o. Dana Setoran Modal -Kewajiban

Dana setoran modal yang dinyatakan tidak memenuhi ketentuan permodalan yang berlaku merupakan kewajiban BPR kepada penyetor. Dana setoran modal yang dinyatakan telah memenuhi ketentuan permodalan yang berlaku merupakan ekuitas BPR

Dana setoran modal yang diterima diakui sebagai Dana Setoran Modal - Kewajiban. Dana Setoran Modal-Kewajiban disajikan dalam pos tersendiri sebesar jumlah yang harus diselesaikan.

p. Liabilitas Lain-lain

Liabilitas lain-lain merupakan pos yang dimaksudkan untuk menampung kewajiban BPR yang tidak dapat digolongkan ke dalam salah satu pos kewajiban yang ada. Termasuk dalam Liabilitas lain-lain antara lain dana yang diterima BPR dari pihak ketiga bukan bank dalam rangka penerusan kredit tetapi belum disalurkan kepada nasabah. Liabilitas lain-lain diakui sebesar jumlah yang harus diselesaikan. Liabilitas lain-lain disajikan secara gabungan.

PT BPR SEMERU
CATATAN ATAS LAPORAN KEUANGAN
UNTUK TAHUN YANG BERAKHIR PADA TANGGAL 31 DESEMBER 2025

q. Modal

Pada BPR berbentuk Perseroan Terbatas, modal disetor merupakan bagian dari modal ditempatkan yang telah disetor penuh oleh pemegang saham. Modal disetor diakui pada saat penerimaan setoran modal baik berupa dana kas maupun aset non-kas. Pengeluaran saham dicatat sebesar nilai nominal yang bersangkutan. Apabila jumlah yang diterima lebih besar daripada nilai nominalnya, maka selisihnya dibukukan pada akun agio saham.

Penyajian modal dalam neraca harus dilakukan sesuai dengan ketentuan pada anggaran dasar BPR dan peraturan yang berlaku serta menggambarkan hubungan keuangan yang ada. Modal dasar, modal ditempatkan, modal disetor nilai nominal dan banyaknya saham untuk setiap jenis saham harus dinyatakan dalam neraca. Tambahan modal disetor disajikan dalam kelompok pos ekuitas. Modal sumbangan disajikan dalam kelompok pos ekuitas sesudah akun Tambahan Modal Disetor.

r. Liabilitas Imbalan Kerja

Bank menerapkan SAK EP tentang "Imbalan Kerja" yang mengharuskan Bank mengakui biaya atas seluruh imbalan kerja yang menjadi hak pekerja akibat dari jasa yang diberikan kepada bank selama periode pelaporan.

a. Sebagai liabilitas, setelah dikurangi jumlah yang telah dibayar baik secara langsung kepada pekerja atau sebagai kontribusi kepada dana imbalan kerja. Jika pembayaran kontribusi melebihi kewajiban yang timbul dari jasa sebelum tanggal pelaporan, maka entitas harus mengakui kelebihan tersebut sebagai aset dibayar dimuka yang akan mengurangi pembayaran masa datang atau sebagai pengembalian kas

b. Sebagai beban, kecuali bab lain mensyaratkan biaya tersebut diakui sebagai bagian biaya perolehan suatu aset seperti persediaan atau aset tetap.

s. Pendapatan Provisi dan Komisi

Pendapatan Provisi dan Komisi Bank yang berkaitan langsung dengan kegiatan perkreditan diamortisasi sesuai dengan jangka waktu kredit yang diberikan.

t. Pendapatan dan Biaya Bunga

Pendapatan bunga atas aset produktif yang lancar diakui atas dasar akrual dan beban bunga atas aset produktif "*Non-Performing*" yang belum diterima dilaporkan dalam komitmen kontinjensi.

PT BPR SEMERU
CATATAN ATAS LAPORAN KEUANGAN
UNTUK TAHUN YANG BERAKHIR PADA TANGGAL 31 DESEMBER 2025 dan 2024
(Disajikan dalam Rupiah penuh, kecuali dinyatakan lain)

	31 Desember 2025	31 Desember 2024
3. PENJELASAN POS-POS NERACA		
a. KAS	212.629.700	332.285.500
Merupakan saldo kas, per 31 Desember 2025 dan 2024.		
- Kas	212.629.700	332.285.500
Total Kas	<u>212.629.700</u>	<u>332.285.500</u>
b. PENEMPATAN PADA BANK LAIN	56.070.722.136	24.851.706.615
Merupakan penempatan atau simpanan milik BPR pada bank lain per 31 Desember 2025 dan 2024, dengan maksud untuk menunjang kelancaran aktivitas operasional, dalam rangka memperoleh penghasilan dan sebagai secondary reserve.		
1. Penempatan pada Bank Lain		
a. GIRO		
- Giro Bank Danamon	1.365.853.548	196.377.429
- Giro Bank BCA	1.980.307.057	1.947.560.942
- Giro Bank Mandiri	1.870.379.315	390.111.207
- Giro Bank BRI	1.908.125.402	3.348.639.901
- Giro SMBC	4.021.859.883	-
- Giro Bank BNI	1.626.198.152	-
	<u>Jumlah :</u>	<u>5.882.689.478</u>
b. DEPOSITO		
- Deposito Bank Jateng	130.000.000	100.000.000
- Deposito Bank Mayapada	2.000.000.000	2.000.000.000
- Deposito Bank Danamon	-	1.800.000.000
- Deposito Bank Mandiri	-	1.800.000.000
- Deposito Bank Muamalat	2.000.000.000	-
- Deposito Bank Mega Syariah	2.000.000.000	-
- Deposito Bank Maspion	2.000.000.000	-
- Deposito Bank Banten	2.000.000.000	-
- Deposito Bank BJB	2.000.000.000	-
	<u>Jumlah :</u>	<u>5.700.000.000</u>
c. TABUNGAN		
- Tabungan Bank Jateng KC Purwodadi	710.553.265	2.311.912.244
- Tabungan Bank Jateng KCP Wirosari	367.053.997	217.550.879
- Tabungan Bank Jateng Karangrayung	194.245.891	156.245.877
- Tabungan Bank Jateng KCP Toroh	406.145.625	195.909.987
	<u>Jumlah :</u>	<u>2.881.618.987</u>
Jumlah penempatan pada Bank Lain	<u>26.580.722.136</u>	<u>14.464.308.465</u>

PT BPR SEMERU
CATATAN ATAS LAPORAN KEUANGAN
UNTUK TAHUN YANG BERAKHIR PADA TANGGAL 31 DESEMBER 2025 dan 2024
(Disajikan dalam Rupiah penuh, kecuali dinyatakan lain)

	31 Desember 2025	31 Desember 2024
2. Penempatan pada BPR		
a. DEPOSITO		
- Deposito BPR Sukowati Sragen	500.000.000	500.000.000
- Deposito BPR Sukowati Sragen	300.000.000	-
- Deposito BPR Sukowati Sragen	1.000.000.000	-
- Deposito BPR Sukowati Sragen	-	300.000.000
- Deposito BPRS Gala Mitra Abadi	-	500.000.000
- Deposito BPR Karticentra Artha	500.000.000	-
- Deposito BPRS Central Syariah Utama	500.000.000	500.000.000
- Deposito BPRS Central Syariah Utama	800.000.000	500.000.000
- Deposito BPRS Central Syariah Utama	500.000.000	-
- Deposito BPR Artha Mas	-	500.000.000
- Deposito BPR Wira Ardana Sejahtera	500.000.000	300.000.000
- Deposito BPR Agung Sejahtera	250.000.000	500.000.000
- Deposito BPR Agung Sejahtera	300.000.000	500.000.000
- Deposito BPR Agung Sejahtera	500.000.000	100.000.000
- Deposito BPR Agung Sejahtera	500.000.000	500.000.000
- Deposito BPR Dhana Mitratama	-	500.000.000
- Deposito BPR Hosing Jaya	150.000.000	500.000.000
- Deposito BPR Juwana Artha Sentosa	500.000.000	500.000.000
- Deposito BPR Juwana Artha Sentosa	-	500.000.000
- Deposito BPR Juwana Artha Sentosa	-	500.000.000
- Deposito BPR Lawu Artha	500.000.000	600.000.000
- Deposito BPR Lawu Artha	800.000.000	100.000.000
- Deposito BPR Lawu Artha	500.000.000	500.000.000
- Deposito BPR Nusuma Jateng	500.000.000	500.000.000
- Deposito BPR Nusuma Jateng	500.000.000	500.000.000
- Deposito BPR Panca Dana	100.000.000	500.000.000
- Deposito BPR Panca Dana	400.000.000	500.000.000
- Deposito BPR Panca Dana	250.000.000	-
- Deposito BPR Panca Dana	250.000.000	-
- Deposito BPR Modern Express	500.000.000	-
- Deposito BPR Modern Express	250.000.000	-
- Deposito BPR Modern Express	500.000.000	-
- Deposito BPR Modern Express	500.000.000	-
- Deposito BPR Nusuma Jateng	500.000.000	-
- Deposito BPR Nusuma Jateng	500.000.000	-
- Deposito BPR Wira Ardana Sejahtera	490.000.000	-
- Deposito BPR Luna Sinar Indonesia	500.000.000	-
- Deposito BPR Luna Sinar Indonesia	500.000.000	-
- Deposito BPR Arto Moro	500.000.000	-
- Deposito BPR Arto Moro	500.000.000	-
- Deposito BPR Arto Moro	500.000.000	-
- Deposito BPR Arto Moro	500.000.000	-
- Deposito BPR Bank Brebes	500.000.000	-
- Deposito BPR Binsani	500.000.000	-
- Deposito BPR Binsani	500.000.000	-
- Deposito BPR Binsani	500.000.000	-
- Deposito BPR Binsani	500.000.000	-
- Deposito BPR Tata Asia	300.000.000	-
- Deposito BPR Tata Asia	500.000.000	-

PT BPR SEMERU
CATATAN ATAS LAPORAN KEUANGAN
UNTUK TAHUN YANG BERAKHIR PADA TANGGAL 31 DESEMBER 2025 dan 2024
(Disajikan dalam Rupiah penuh, kecuali dinyatakan lain)

	31 Desember 2025	31 Desember 2024
- Deposito BPR Tata Asia	500.000.000	-
- Deposito BPR Tata Asia	500.000.000	-
- Deposito BPR Kedung Arto	500.000.000	-
- Deposito BPR Kedung Arto	500.000.000	-
- Deposito BPR Kedung Arto	250.000.000	-
- Deposito BPR Kedung Arto	250.000.000	-
- Deposito BPR Kedung Arto	500.000.000	-
- Deposito BPR Restu Artha Abadi	500.000.000	-
- Deposito BPR Restu Artha Abadi	500.000.000	-
- Deposito BPR Restu Artha Abadi	500.000.000	-
- Deposito BPR Syariah Dharma Kuwera	1.000.000.000	-
- Deposito BPR Ceper	350.000.000	-
- Deposito BPR Ceper	500.000.000	-
- Deposito BPR Arthanugraha	250.000.000	-
- Deposito BPR Saribumi	500.000.000	-
- Deposito BPR Saribumi	500.000.000	-
- Deposito BPR Kuningan	500.000.000	-
- Deposito BPR Sejahtera Artha Sembada	250.000.000	-
- Deposito BPR Sejahtera Artha Sembada	500.000.000	-
- Deposito BPR Wedarijaksa	500.000.000	-
Jumlah penempatan pada BPR	<u>29.490.000.000</u>	<u>10.400.000.000</u>
Jumlah Penempatan pada Bank Lain	<u>56.070.722.136</u>	<u>24.864.308.465</u>
Penyisihan kerugian (-/-)	-	(12.601.850)
Total Penempatan Pada Bank Lain Netto	<u>56.070.722.136</u>	<u>24.851.706.615</u>
c. KREDIT YANG DIBERIKAN	144.063.179.558	63.075.014.947
Merupakan saldo kredit yang diberikan BPR per 31 Desember 2025 dan 2024, terdiri dari :		
- KYD-Pokok	145.663.378.636	64.888.466.774
- KYD-provisi -/-	(1.599.356.778)	(775.355.109)
- KYD-biaya transaksi	-	893.462
- KYD Pendapatan bunga ditangguhkan -/-	(842.301)	(3.990.884)
	-	(1.034.999.296)
Total	<u>144.063.179.558</u>	<u>63.075.014.947</u>
Berdasarkan kolektibilitas :		
- Kredit lancar	117.382.325.207	47.242.263.045
- Kredit perhatian khusus	19.822.177.694	12.567.957.039
- Kredit kurang lancar	808.168.409	69.045.615
- Kredit diragukan	1.408.868.398	2.115.593.214
- Kredit macet	6.241.838.929	2.893.607.861
Jumlah kredit yang diberikan berdasar kolektibilitas	<u>145.663.378.636</u>	<u>64.888.466.774</u>

PT BPR SEMERU
CATATAN ATAS LAPORAN KEUANGAN
UNTUK TAHUN YANG BERAKHIR PADA TANGGAL 31 DESEMBER 2025 dan 2024
(Disajikan dalam Rupiah penuh, kecuali dinyatakan lain)

	31 Desember 2025	31 Desember 2024
Berdasarkan kepemilikan :		
- Kredit pihak tidak terkait	145.663.378.636	64.888.466.774
- Kredit pihak terkait	-	-
Jumlah kredit yang diberikan berdasar kepemilikan	<u>145.663.378.636</u>	<u>64.888.466.774</u>
Berdasarkan Jenis Penggunaannya:		
- Modal Kerja	96.451.234.418	33.902.757.591
- Investasi	38.323.549.545	24.014.573.158
- Konsumsi	10.888.594.673	6.971.136.024
Jumlah kredit yang diberikan berdasar jenis penggunaan	<u>145.663.378.636</u>	<u>64.888.466.774</u>
d. PENYISIHAN KERUGIAN	627.125.113	1.034.999.296
Merupakan saldo penyisihan kerugian per 31 Desember 2025 dan 2024, terdiri dari:		
- Penyisihan ketugian - Kredit Yang Diberikan (-/-)	(627.125.113)	(1.034.999.296)
Jumlah Penyisihan Kerugian	<u>(627.125.113)</u>	<u>(1.034.999.296)</u>
e. AGUNAN YANG DIAMBIL ALIH	3.118.766.356	974.015.440
Merupakan aset yang diperoleh BPR per 31 Desember 2025 dan 2024 yang diperoleh dari pemilik agunan dalam hal debitur tidak memenuhi kewajibannya kepada BPR.		
- Agunan yang diambil alih	3.118.766.356	974.015.440
Jumlah Agunan yang diambil alih	<u>3.118.766.356</u>	<u>974.015.440</u>
f. ASET TETAP DAN INVENTARIS	4.198.010.781	3.315.678.136
Merupakan nilai aset tetap dan inventaris BPR per 31 Desember 2025 dan 2024 yang dimiliki untuk digunakan dalam penyedia jasa atau tujuan administratif dan diharapkan akan digunakan lebih dari satu periode.		
Harga Perolehan :		
- Tanah	2.361.000.000	1.053.000.000
- Gedung	2.173.735.765	2.173.735.765
- Kendaraan	2.757.960.000	919.160.000
- Inventaris	3.451.504.605	1.173.416.430
- TA (Tax Amnesty)	29.100.000	-
	<u>10.773.300.370</u>	<u>5.319.312.195</u>
Akumulasi Penyusutan :		
- Tanah	(784.983.360)	-
- Gedung	(695.679.088)	(576.092.292)
- Kendaraan	(2.120.839.981)	(639.477.854)
- Inventaris Kelompok I	(2.973.787.160)	(788.063.912)
	<u>(6.575.289.589)</u>	<u>(2.003.634.058)</u>

PT BPR SEMERU
CATATAN ATAS LAPORAN KEUANGAN
UNTUK TAHUN YANG BERAKHIR PADA TANGGAL 31 DESEMBER 2025 dan 2024
(Disajikan dalam Rupiah penuh, kecuali dinyatakan lain)

	31 Desember 2025	31 Desember 2024
Nilai Buku :		
- Tanah	1.576.016.640	1.053.000.000
- Gedung	1.478.056.677	1.597.643.473
- Kendaraan	637.120.019	279.682.146
- Inventaris Kelompok I	477.717.445	385.352.518
- TA (Tax Amnesty)	29.100.000	-
Jumlah Aset Tetap dan Inventaris :	4.198.010.781	3.315.678.136
(Lihat Lampiran 1)		
g. ASET TIDAK BERWUJUD	145.757.501	172.375.005
Nilai aset tidak berwujud BPR per 31 Desember 2025 dan 2024 yang merupakan aset non-moneter yang dapat diidentifikasi dan tidak mempunyai wujud fisik.		
- Program Software BPR Semeru	714.690.000	521.105.000
- Amortisasi Aset Tidak Berwujud	(568.932.499)	(348.729.995)
Nilai buku aset tidak berwujud	<u>145.757.501</u>	<u>172.375.005</u>
h. ASET LAIN-LAIN	3.796.313.038	1.952.894.946
Merupakan aset lain-lain BPR per 31 Desember 2025 dan 2024, dimana pos-pos aset yang tidak dapat secara layak digolongkan dalam kelompok pos aset yang ada dan tidak secara material untuk disajikan tersendiri, terdiri dari :		
Pendapatan Bunga Yang Akan Diterima		
- PYAD Pihak Ketiga	1.377.616.604	1.081.624.350
- PYAD Bank Jateng	83.904	19.178
- PYAD BPR Luna Sinar Indonesia	493.150	-
- PYAD BPR Intan Surya	-	739.726
- PYAD BPR Arto Moro	3.678.083	92.466
- PYAD BPR Bank Brebes	246.575	-
- PYAD BPR Binsani	4.410.958	-
- PYAD BPRS Sukowati Sragen	939.041	369.864
- PYAD BPR Tata Asia	1.095.890	-
- PYAD BPR Kedung Arto	3.263.697	369.864
- PYAD BPR Restu Artha Abadi	6.041.096	943.151
- PYAD BPR Karticentra Artha	1.315.068	92.466
- PYAD BPR Intan Nasional	-	166.438
- PYAD BPR Syariah Dharma Kuwera	493.151	369.864
- PYAD BPR Arthanugraha	356.164	184.932
- PYAD BPR Ceper	-	832.193
- PYAD BPRS Central Syariah Utama	567.123	721.233
- PYAD BPR Saribumi	493.150	369.864
- PYAD BPR Kuningan	712.329	221.918
- PYAD BPR Arthamas	-	98.630
- PYAD BPR Wira Ardana Sejahtera	406.028	-
- PYAD BPR Agung Sejahtera	1.288.357	-
- PYAD BPR Hosing Jaya	73.973	-
- PYAD BPR Sejahtera Artha Sembada	1.897.260	-
- PYAD BPR Wedarijaksa	256.849	-

PT BPR SEMERU
CATATAN ATAS LAPORAN KEUANGAN
UNTUK TAHUN YANG BERAKHIR PADA TANGGAL 31 DESEMBER 2025 dan 2024
(Disajikan dalam Rupiah penuh, kecuali dinyatakan lain)

	31 Desember 2025	31 Desember 2024
- PYAD BPR Juwana Artha Sentosa	178.082	-
- PYAD BPR Lawu Artha	313.698	-
- PYAD BPR Nusuma Jateng	763.698	-
- PYAD BPR Panca Dana	2.543.836	-
- PYAD BPR Modern Express	2.092.465	-
- PYAD Bank Muamalat	191.781	-
- PYAD Bank Mega Syariah	383.562	-
- PYAD Bank Maspion	1.356.165	-
- PYAD Bank Banten	575.342	-
- PYAD Bank Mayapada	5.945.205	-
- PYAD Bank BJB	172.603	-
Uang Muka Pajak		
- Pajak Dibayar Dimuka - PPh Ps 25	-	-
- Pajak Dibayar Dimuka - Lainnya	-	-
Biaya Dibayar Dimuka		
- Sewa Kantor Kas BPR	290.458.382	345.250.355
- Sewa Kantor Cabang BPR	1.231.273.963	120.000.000
- Asuransi Kendaraan	4.962.795	
- Lainnya	389.543.154	31.438.030
Lainnya		
- Persediaan Materai	650.000	830.000
- Uang muka	459.179.857	368.160.424
Total aset lain-lain	<u>3.796.313.038</u>	<u>1.952.894.946</u>
i. LIABILITAS SEGERA	651.192.986	219.540.536
Merupakan liabilitas BPR per 31 Desember 2025 dan 2024, yang telah jatuh tempo dan atau yang dapat segera ditagih untuk dibayarkan, terdiri dari :		
- Kewajiban kepada pemerintah		
- Penghasilan pasal 21	43.296.721	11.240.780
- Penghasilan pasal 23 Jasa	199.913	3.027.997
- Tabungan pasal 4 ayat 2	15.473.523	66.622.325
- Deposito pasal 4 ayat 2	140.091.373	
- Titipan		
- bunga deposito titipan	1.103.449	1.425.934
- Angsuran Nasabah	187.977.002	122.559.500
- Biaya Notaris	156.393.609	14.664.000
- lainnya titipan sementara	64.177.200	-
- lainnya	42.480.196	-
Total Liabilitas Segera	<u>651.192.986</u>	<u>219.540.536</u>

PT BPR SEMERU
CATATAN ATAS LAPORAN KEUANGAN
UNTUK TAHUN YANG BERAKHIR PADA TANGGAL 31 DESEMBER 2025 dan 2024
(Disajikan dalam Rupiah penuh, kecuali dinyatakan lain)

	31 Desember 2025	31 Desember 2024
j. UTANG BUNGA	395.534.326	179.637.986
Merupakan pos yang dimaksudkan untuk menampung kewajiban Bank yang timbul dari pengakuan biaya bunga dari aktivitas yang terkait dengan fungsi BPR, termasuk kewajiban bunga yang telah jatuh tempo dan atau yang segera dapat ditagih oleh pemiliknya dan harus segera di bayar per 31 Desember 2025 dan 2024, terdiri dari :		
- Utang Bunga Accrual Deposito	395.511.029	179.637.986
- Utang Bunga Accrual Tabungan	23.297	-
Total Utang Bunga	<u>395.534.326</u>	<u>179.637.986</u>
k. UTANG PAJAK	273.111.440	244.991.100
Merupakan kewajiban perpajakan terutang BPR per 31 Desember 2025 dan 2024, terdiri dari :		
- PPh pasal 29	273.111.440	244.991.100
Total utang pajak	<u>273.111.440</u>	<u>244.991.100</u>
l. SIMPANAN	179.701.670.095	78.269.896.217
Merupakan dana yang dipercayakan oleh masyarakat di luar bank umum dan BPR lain kepada BPR berdasarkan perjanjian simpanan dana per 31 Desember 2025 dan 2024 terdiri dari :		
1. Tabungan		
- Tabungan Semeru	-	1.253.073.328
- Tabungan Semeru rencana	-	1.262.417.956
- Tabungan KU	8.149.739.340	8.641.298.997
- Tabungan Bisnis	1.680.058.550	-
- Tabungan Rencana	1.464.685.207	1.968.748.603
- Tabungan Simpel	49.823.961	-
- Tabungan Persada	8.221.472.544	-
- Tabungan Aqura	3.132.118.451	-
- Tabungan AMB	4.366.375.070	-
- Tabungan Semeru Eksekutif	-	-
- Tabungan Pinjaman	1.203.898.034	-
Jumlah Tabungan	<u>28.268.171.157</u>	<u>13.125.538.884</u>
2. Deposito berjangka		
- Berdasarkan Jangka Waktu:		
Deposito 1 Bulan	47.861.479.584	15.960.394.619
Deposito 3 Bulan	16.427.098.063	4.756.877.108
Deposito 6 Bulan	49.141.962.710	34.973.968.953
Deposito 12 Bulan	37.991.409.158	9.453.116.653
Deposito >12 Bulan	11.549.423	-
Jumlah deposito berjangka	<u>151.433.498.938</u>	<u>65.144.357.333</u>
Total Simpanan	<u><u>179.701.670.095</u></u>	<u><u>78.269.896.217</u></u>

PT BPR SEMERU
CATATAN ATAS LAPORAN KEUANGAN
UNTUK TAHUN YANG BERAKHIR PADA TANGGAL 31 DESEMBER 2025 dan 2024
(Disajikan dalam Rupiah penuh, kecuali dinyatakan lain)

	31 Desember 2025	31 Desember 2024
SIMPANAN DI BANK LAIN	30.194.943	-
- SDBL-Tabungan	30.194.943	-
Jumlah Deposito Berjangka	<u>30.194.943</u>	<u>-</u>
m. LIABILITAS IMBALAN KERJA	359.483.979	447.976.400
Merupakan liabilitas imbalan kerja BPR per 31 Desember 2025 dan 2024, terdiri dari:		
- Imbalan Jangka Panjang	47.236.466	219.309.000
- Imbalan Jangka Pendek	147.411.086	228.667.400
- Bonus terutang	164.836.427	-
Jumlah Liabilitas Imbalan Kerja	<u>359.483.979</u>	<u>447.976.400</u>
n. LIABILITAS LAINNYA	53.372.755	47.657.875
Merupakan liabilitas lainnya BPR per 31 Desember 2025 dan 2024, terdiri dari:		
- Liabilitas Lainnya	53.372.755	47.657.875
Jumlah liabilitas lainnya	<u>53.372.755</u>	<u>47.657.875</u>
o. EKUITAS	29.513.693.432	15.264.270.476
Merupakan saldo Ekuitas per 31 Desember 2025 dan 2024, terdiri dari :		
1. Modal		
- Modal Dasar	50.000.000.000	20.000.000.000
- Modal Yang Belum Disetor	(32.000.000.000)	(12.000.000.000)
Jumlah modal disetor	<u>18.000.000.000</u>	<u>8.000.000.000</u>
2. Cadangan		
- Cadangan Umum	3.600.000.001	1.600.000.000
- Cadangan Tujuan	1.375.000.000	-
Jumlah cadangan	<u>4.975.000.001</u>	<u>1.600.000.000</u>
3. Saldo Laba		
- Laba (Rugi) Tahun Lalu	2.782.267.730	1.091.558.296
- Laba (Rugi) Tahun Berjalan	3.698.149.449	4.572.712.181
- <i>Tax Amnesty</i>	29.100.000	-
- Laba Ditahan	29.176.252	-
Jumlah saldo laba	<u>6.538.693.432</u>	<u>5.664.270.476</u>
Total ekuitas	<u>29.513.693.432</u>	<u>15.264.270.476</u>

PT BPR SEMERU
CATATAN ATAS LAPORAN KEUANGAN
UNTUK TAHUN YANG BERAKHIR PADA TANGGAL 31 DESEMBER 2025 dan 2024
(Disajikan dalam Rupiah penuh, kecuali dinyatakan lain)

	31 Desember 2025	31 Desember 2024
4. PENJELASAN POS-POS LABA (RUGI)		
a. BUNGA KONTRAKTUAL	13.699.745.767	14.407.768.855
Merupakan akumulasi pendapatan bunga kontraktual BPR selama periode 2025 dan 2024, yang diperoleh dari penanaman dana BPR pada aset produktif.		
Bunga dari bank lain :		
- Bunga Bank Lain Tabungan dan Giro	104.818.966	78.284.622
- Bunga Bank Lain Deposito	1.346.930.579	472.864.802
Jumlah	<u>1.451.749.545</u>	<u>551.149.424</u>
Kredit Yang Diberikan Pada Pihak ketiga		
- Bunga bukan bank	12.247.996.221	13.856.619.431
Jumlah	<u>12.247.996.221</u>	<u>13.856.619.431</u>
Total bunga kontraktual	<u>13.699.745.767</u>	<u>14.407.768.855</u>
b. PENDAPATAN PROVISI DAN ADMINISTRASI	1.891.236.425	1.713.998.798
Merupakan akumulasi pendapatan provisi dan administrasi BPR selama periode 2025 dan 2024, yang diperoleh biaya yang harus dibayarkan debitur pada saat kredit disetujui.		
- Provisi Kredit	1.554.529.354	1.347.179.046
- Administrasi Kredit	337.600.533	337.397.036
- Biaya Transaksi Kredit Angsuran	(893.462)	(2.297.630)
- Biaya Penangguhan	-	31.720.347
Total pendapatan provisi dan administrasi	<u>1.891.236.425</u>	<u>1.713.998.798</u>
c. BEBAN BUNGA	5.304.728.859	4.099.208.210
Merupakan beban bunga yang dibayarkan BPR kepada nasabah atau pihak lain selama periode 2025 dan 2024, yang berkaitan dengan kegiatan penghimpunan dana dan penerimaan pinjaman.		
1. Kepada pihak ketiga bukan bank yang terdiri dari :		
- Tabungan	346.716.591	284.587.725
- Deposito Berjangka	4.774.777.825	2.549.221.327
- Deposito Berhadiah	-	1.062.208.536
- Lainnya	-	138.503.121
2. Kepada Bank-bank Lain		
- Tabungan	790.102	-
- Deposito Berjangka	-	64.687.500
3. Lainnya		
- Premi Penjaminan LPS	182.444.341	-
Total beban bunga	<u>5.304.728.859</u>	<u>4.099.208.210</u>

PT BPR SEMERU
CATATAN ATAS LAPORAN KEUANGAN
UNTUK TAHUN YANG BERAKHIR PADA TANGGAL 31 DESEMBER 2025 dan 2024
(Disajikan dalam Rupiah penuh, kecuali dinyatakan lain)

	31 Desember 2025	31 Desember 2024
d. PENDAPATAN OPERASIONAL LAINNYA	1.927.109.203	731.354.261
Merupakan pendapatan dari berbagai pendapatan yang timbul dari aktivitas yang mendukung kegiatan operasional BPR selama periode 2025 dan 2024.		
- Denda Kredit	555.205.670	471.010.201
- Administrasi Tabungan	65.985.884	64.964.413
- Selisih kas	12.406	114.532
- Tukar jaminan	100.000	100.000
- Penerimaan pokok, bunga ,dan denda hapus buku	106.350.000	670.702
- Penerimaan pinjaman yg tutup buku	-	108.311.298
- Penalti pencairan deposito	13.348.724	5.960.000
- Penalti kredit	252.748.604	50.058.233
- Keuntungan Penjualan AYDA	101.984.560	19.758.974
- Lainnya	22.936.537	3.686.129
- Pemulihan pembentukan penyisihan aset produktif Kredit	789.413.415	6.719.779
- Pemulihan pembentukan penyisihan aset produktif ABA	19.023.402	-
Total pendapatan operasional lainnya	<u>1.927.109.203</u>	<u>731.354.261</u>
e. BEBAN PENYUSUTAN ASET TETAP DAN INVENTARIS	444.234.656	466.946.084
Merupakan beban penyusutan atas aset tetap yang dimiliki BPR selama periode 2025 dan 2024.		
- Beban Penyusutan Aset Tetap	355.457.152	332.618.795
- Beban Penyusutan Aset Tidak Berwujud	88.777.504	134.327.289
Total beban penyusutan Aset Tetap dan Inventaris	<u>444.234.656</u>	<u>466.946.084</u>
f. BEBAN CADANGAN KERUGIAN PENURUNAN NILAI (CKPN)	303.083.658	102.829.068
Merupakan beban cadangan kerugian penurunan nilai (CKPN) selama periode 2025 dan 2024.		
- Beban Penyusutan Aktiva Produktif	303.083.658	86.541.088
- Beban Penyisihan Kerugian Kredit	-	16.287.980
Total beban penyisihan kerugian aset produktif	<u>303.083.658</u>	<u>102.829.068</u>
g. BEBAN PEMASARAN	222.789.860	226.141.954
Merupakan beban pemasaran yang dimiliki BPR selama periode 2025 dan 2024, terdiri dari :		
- Biaya Promosi dan Iklan	51.737.550	29.171.000
- Biaya Hadiah Undian Deposito	171.052.310	196.970.954
Total beban pemasaran	<u>222.789.860</u>	<u>226.141.954</u>

PT BPR SEMERU
CATATAN ATAS LAPORAN KEUANGAN
UNTUK TAHUN YANG BERAKHIR PADA TANGGAL 31 DESEMBER 2025 dan 2024
(Disajikan dalam Rupiah penuh, kecuali dinyatakan lain)

	31 Desember 2025	31 Desember 2024
h. BEBAN ADMINISTRASI DAN UMUM	6.643.406.850	6.144.696.000
Merupakan beban yang timbul untuk mendukung kegiatan operasional BPR selama periode 2025 dan 2024, terdiri dari :		
1. Beban Tenaga Kerja		
- Gaji	3.273.930.500	2.708.911.500
- Uang Makan Transport	390.095.000	318.075.000
- Lembur	57.821.500	26.670.500
- Tunjangan Kesehatan	65.955.631	198.840.200
- Honorarium	356.250.000	346.950.000
- Bonus THR	417.416.427	467.366.400
- Imbalan	139.942.684	196.025.500
- Tunjangan Tenaga Kerja	121.918.837	-
Jumlah	<u>4.823.330.579</u>	<u>4.262.839.100</u>
2. Beban Pendidikan		
- Pendidikan	200.045.033	323.760.117
Jumlah	<u>200.045.033</u>	<u>323.760.117</u>
3. Beban Sewa		
- Sewa Gedung	195.625.318	162.604.969
- Sewa Kendaraan	84.118.781	101.675.000
- Lainnya	1.054.500	-
Jumlah	<u>280.798.599</u>	<u>264.279.969</u>
4. Beban Premi Asuransi		
- Beban Premi Asuransi Gedung	266.250	4.225.500
- Beban Premi Asuransi Kendaraan	14.785.141	10.202.732
- Beban Premi Asuransi Brankas	-	1.805.209
- <i>Cash In Safe</i>	1.047.500	-
- <i>Cash In Transit</i>	845.008	-
- Property Gedung	4.225.500	-
Jumlah	<u>21.169.399</u>	<u>16.233.441</u>
5. Beban Pemeliharaan dan Perbaikan		
- Beban Pemeliharaan dan Perbaikan Gedung	14.461.000	17.978.500
- Beban Pemeliharaan dan Perbaikan Kendaraan	35.484.619	31.434.002
- Beban Pemeliharaan dan Perbaikan Inventaris	95.322.200	16.902.000
- Beban Pemeliharaan dan Perbaikan Roda 4	97.338.756	78.801.500
- Beban Pemeliharaan dan Perbaikan Roda 2	3.271.500	3.089.400
- Beban Pemeliharaan dan Perbaikan Lainnya	1.960.000	-
Jumlah	<u>247.838.075</u>	<u>148.205.402</u>

PT BPR SEMERU
CATATAN ATAS LAPORAN KEUANGAN
UNTUK TAHUN YANG BERAKHIR PADA TANGGAL 31 DESEMBER 2025 dan 2024
(Disajikan dalam Rupiah penuh, kecuali dinyatakan lain)

	31 Desember 2025	31 Desember 2024
6. Beban Barang dan Jasa		
- Alat Tulis Kantor	39.593.485	35.348.450
- Telpon kabel	125.788.280	80.349.906
- Listrik	91.079.237	87.369.327
- Materai/Perangko	13.850.000	6.490.000
- Perjalanan dinas	6.465.000	19.854.047
- Telepon seluler	33.807.070	36.664.907
- PDAM	6.286.330	8.812.050
- Cetakan	116.390.690	76.254.225
- Parkir dan Retribusi	51.438.000	41.737.000
- BBM dan pemeliharaan kendaraan sewa	106.404.750	120.484.800
- keperluan dapur	35.024.410	40.223.500
- Jasa Akuntan	1.527.523	-
- Lainnya	222.784.495	324.557.171
Jumlah	<u>850.439.270</u>	<u>878.145.383</u>
8. Beban Pajak		
- Beban Pajak PBB	366.660	353.564
- Beban Pajak Kendaraan	12.792.000	8.498.000
- Beban Pajak Lainnya	9.098.232	6.193.932
Jumlah	<u>22.256.892</u>	<u>15.045.496</u>
9. Beban Operasional Lainnya		
- Iuran OJK	49.011.691	40.327.364
- Administrasi Tabungan	8.137.813	3.765.244
- PERBARINDO	275.000	
- Lainnya	140.104.499	192.094.484
Jumlah	<u>197.529.003</u>	<u>236.187.092</u>
Total Beban Administrasi dan Umum	<u>6.643.406.850</u>	<u>6.144.696.000</u>
i. PENDAPATAN NON OPERASIONAL	16.642.000	20.369.300
Merupakan pendapatan non operasional BPR selama periode 2025 dan 2024, terdiri dari :		
- Asuransi fee	-	-
- Lainnya	16.642.000	20.369.300
Total pendapatan non operasional	<u>16.642.000</u>	<u>20.369.300</u>

PT BPR SEMERU
CATATAN ATAS LAPORAN KEUANGAN
UNTUK TAHUN YANG BERAKHIR PADA TANGGAL 31 DESEMBER 2025 dan 2024
(Disajikan dalam Rupiah penuh, kecuali dinyatakan lain)

	31 Desember 2025	31 Desember 2024
j. BEBAN NON OPERASIONAL	51.502.222	162.485.719
Merupakan beban non operasional BPR selama periode 2025 dan 2024, terdiri dari :		
- Sumbangan	14.550.000	19.225.000
- Iuran perbarindo	4.200.000	4.200.000
- CSR	3.845.250	4.892.900
- Denda OJK	5.495.000	8.460.000
- Lainnya	19.197.000	125.707.819
- Kerugian Penjualan	4.214.972	-
Total beban non operasional	<u>51.502.222</u>	<u>162.485.719</u>
k. BEBAN PAJAK PENGHASILAN	866.837.840	1.098.472.960
Merupakan beban pajak penghasilan selama periode 2025 dan 2024, terdiri dari :		
<u>Perhitungan PPh Badan Tahun 2025:</u>		
Peredaran Bruto	17.534.733.394	
Laba (Rugi) Sebelum Pajak	4.564.987.290	
Koreksi Fiskal :		
a. Positif		
Tidak ada koreksi fiskal positif	-	
b. Negatif		
Tidak ada koreksi fiskal negatif	-	
Laba (Rugi) Fiskal	<u>4.564.987.290</u>	
Perhitungan Pajak Penghasilan (tarif 31 E) :		
I. $(4.800.000.000 / \text{Peredaran Bruto}) \times \text{Penghasilan Kena Pajak} \times (50\% \times 22\%)$		
II. $((\text{Peredaran Bruto} - 4.800.000.000) / \text{Peredaran Bruto}) \times \text{Penghasilan Kena Pajak} \times 22\%$		
Pajak Penghasilan Pasal 31 E:		
I. $(4.800.000.000 / 17.534.474.832) \times 4.564.987.290 \times (50\% \times 22\%)$	137.459.363	
II. $((17.534.474.832 - 4.800.000.000) / 17.534.474.832) \times 4.564.987.290 \times 22\%$	729.378.477	
Beban Pajak Penghasilan	<u>866.837.840</u>	
Pembulatan	<u>866.837.000</u>	
Perhitungan Pajak Kurang (Lebih) Bayar:		
Kredit Pajak:		
- Pajak PPh 25	<u>593.726.400</u>	
Jumlah Kredit Pajak	<u>593.726.400</u>	
Pajak Penghasilan Kurang (Lebih) Bayar	<u>273.111.440</u>	

PT BPR SEMERU
CATATAN ATAS LAPORAN KEUANGAN
UNTUK TAHUN YANG BERAKHIR PADA TANGGAL 31 DESEMBER 2025 dan 2024
(Disajikan dalam Rupiah penuh, kecuali dinyatakan lain)

	<u>31 Desember 2025</u>	<u>31 Desember 2024</u>
<u>Perhitungan PPh Badan Tahun 2024:</u>		
Peredaran Bruto		16.873.491.215
Laba (Rugi) Sebelum Pajak		5.671.184.181
Koreksi Fiskal :		
a. Positif		
Sumbangan		19.225.000
CSR		4.892.900
BBM Kendaraan Direksi		-
Biaya HP Direksi		-
Lainnya		125.707.819
		<u>149.825.719</u>
b. Negatif		
Tidak ada koreksi fiskal negatif		-
Laba (Rugi) Fiskal		<u>5.821.009.900</u>
 Perhitungan Pajak Penghasilan (tarif 31 E) :		
I. $(4.800.000.000 / \text{Peredaran Bruto}) \times \text{Penghasilan Kena Pajak} \times (50\% \times 22\%)$		
II. $((\text{Peredaran Bruto} - 4.800.000.000) / \text{Peredaran Bruto}) \times \text{Penghasilan Kena Pajak} \times 22\%$		
 Pajak Penghasilan Pasal 31 E:		
I. $(4.800.000.000 / 16.873.491.215) \times 5.802.426.400 \times (50\% \times 22\%)$		182.149.218
II. $((16.873.491.215 - 4.800.000.000) / 16.873.491.215) \times 5.802.426.400 \times 22\%$		916.323.742
Beban Pajak Penghasilan		<u>1.098.472.960</u>
Pembulatan		<u>1.098.472.000</u>
 Perhitungan Pajak Kurang (Lebih) Bayar:		
Kredit Pajak:		
- Pajak PPh 25		853.480.900
Jumlah Kredit Pajak		<u>853.480.900</u>
Pajak Penghasilan Kurang (Lebih) Bayar		<u><u>244.992.060</u></u>

I. TANGGAL PENYELESAIAN LAPORAN KEUANGAN

Manajemen Bank bertanggung jawab atas penyajian dan pengungkapan laporan keuangan untuk tahun yang berakhir 31 Desember 2025 yang diselesaikan pada tanggal 13 April 2026.

PT BPR SEMERU
DAFTAR ASET TETAP DAN ASET TIDAK BERWUJUD BESERTA PENYUSUTANNYA
PER 31 DESEMBER 2025
(DALAM RUPIAH)

No	Nama	Tahun Perolehan	Tarif	Harga Perolehan	Akum Penyusutan 2025	Nilai Buku 2025
	INVENTARIS					
	Kelompok I (25%)					
1	Saldo Tahun 1992-2000	1992-01-01	25%	672.000	671.998	2
2	MEJA COUNTER	13/02/1992	25%	3.195.000	3.194.999	1
3	Kursi Panjang Tamu (Mushola)	01/01/2000	25%	250.000	249.999	1
4	Kursi Panjang Tamu (Wirosari)	01/01/2000	25%	254.200	254.199	1
5	Meja Komisaris	01/08/2000	25%	800.000	799.999	1
6	Filling Cabinet Aeroe Hijau	09/02/2001	25%	1.666.850	1.666.849	1
7	KURSI CHITOSE	01/01/2002	25%	38.720.800	38.720.791	9
8	Meja kerja hitam (Satpam, Tempat Printer)	13/05/2004	25%	1.350.000	1.349.999	1
	SALDO AWAL 2005-2010	01/01/2005	25%	114.865.400	114.865.379	21
	MESIN FAX	23/05/2007	25%	1.030.000	1.029.999	1
	Saldo Tahun 2008	01/01/2008	25%	19.006.800	19.006.795	5
	Meja Kerja B-02 Toroh	11/07/2008	25%	550.000	549.999	1
	1 Meja Panjang B (Marketing)	04/03/2010	25%	1.050.000	1.049.999	1
	2 Meja Panjang A (Marketing)	04/03/2010	25%	2.200.000	2.199.999	1
	Vacuum Cleaner FORBES	03/05/2010	25%	7.500.000	7.499.999	1
	AC PANASONIC	06/05/2010	25%	7.900.000	7.899.999	1
	FILLING CABINET	01/06/2010	25%	6.864.000	6.863.999	1
	Komputer Server KC Kudus	19/07/2010	25%	8.090.000	8.089.999	1
	LCD Monitor Acer (CCTV)	28/07/2010	25%	950.000	949.999	1
	MEJA OD 302	21/09/2010	25%	4.320.000	4.319.999	1
	Filing Cabinet ACROE+2 Trolley	23/09/2010	25%	5.800.000	5.799.999	1
	MEJA DAN KURSI	07/10/2010	25%	28.641.000	28.640.999	1
	PABX & Key Telephon	11/11/2010	25%	5.720.000	5.719.999	1
	MESIN FAX	01/12/2010	25%	1.275.000	1.274.999	1
	ELM CASH BOX 8855	01/12/2010	25%	1.500.000	1.499.999	1
	GENSET	16/12/2010	25%	12.000.000	11.999.999	1
	PRINTER LX 300	22/12/2010	25%	2.100.000	2.099.999	1
	KOMPUTER CS (CPU, LCD, UPS, STABILIZER)	22/12/2010	25%	7.305.000	7.304.999	1
	Komputer BO & SID s.d.a+XP.W.Off	22/12/2010	25%	10.105.000	10.104.999	1

PT BPR SEMERU
DAFTAR ASET TETAP DAN ASET TIDAK BERWUJUD BESERTA PENYUSUTANNYA
PER 31 DESEMBER 2025
(DALAM RUPIAH)

No	Nama	Tahun Perolehan	Tarif	Harga Perolehan	Akum Penyusutan 2025	Nilai Buku 2025
	KOMPUTER BO (CPU, LCD, UPS, STABILIZER)	22/12/2010	25%	7.305.000	7.304.999	1
	KOMPUTER TELLER (CPU, LCD, UPS, STABILIZER)	22/12/2010	25%	7.305.000	7.304.999	1
	Komputer Server Blora	22/12/2010	25%	8.270.000	8.269.999	1
	MESIN TIK ELEKTRIK BROTHER	28/12/2010	25%	1.334.500	1.334.499	1
9	ELM CASH BOX 8835	07/01/2011	25%	630.700	630.699	1
10	ACROE FILLING CAB+IRODA	10/01/2011	25%	2.917.200	2.917.199	1
11	Mesin Hitung Besar	13/01/2011	25%	5.000.000	4.999.999	1
12	Meja Kerja Godong	13/01/2011	25%	500.000	499.999	1
13	Meja Kerja Wirosari	13/01/2011	25%	500.000	499.999	1
14	4 LACI MEJA MB136	20/01/2011	25%	4.000.000	3.999.999	1
15	KOMPUTER CS 1	08/02/2011	25%	18.340.000	18.339.999	1
16	CPU Server (Marketing)	22/03/2011	25%	3.700.000	3.699.999	1
17	MEJA KANTOR UNTUK MARKETING	11/04/2011	25%	1.410.000	1.409.999	1
18	KURSI CHITOSE KANTOR KAS	07/07/2011	25%	2.706.550	2.706.549	1
19	MEJA COUNTER TELLER KANTOR KAS	07/07/2011	25%	3.140.000	3.139.999	1
20	KURSI STAFF HIGH POINT KANTOR KAS	07/07/2011	25%	3.720.000	3.719.999	1
21	CASH BOX ICHIBAN ELM 8850 KANTOR KAS	07/07/2011	25%	1.500.000	1.499.999	1
22	RAK PENYIMPANAN DOKUMEN	04/08/2011	25%	4.688.500	4.688.499	1
23	KOMPUTER SERVER KANTOR KAS	05/10/2011	25%	3.970.000	3.969.999	1
24	KOMPUTER KANTOR KAS	05/10/2011	25%	3.970.000	3.969.999	1
25	SET LAPTOP & PRINTER INKJET	05/10/2011	25%	6.399.000	6.398.999	1
26	LAPTOP HP G64-471TU+PRINTER EPSON	05/10/2011	25%	4.850.000	4.849.999	1
27	LAPTOP + PRINTER EPSON	05/10/2011	25%	4.850.000	4.849.999	1
28	Meja Counter Kasir (Kr Rayung)	26/01/2012	25%	1.500.000	1.499.999	1
29	PRINTER EPSON LX300+II	31/01/2012	25%	1.750.000	1.749.999	1

PT BPR SEMERU
DAFTAR ASET TETAP DAN ASET TIDAK BERWUJUD BESERTA PENYUSUTANNYA
PER 31 DESEMBER 2025
(DALAM RUPIAH)

No	Nama	Tahun Perolehan	Tarif	Harga Perolehan	Akum Penyusutan 2025	Nilai Buku 2025
30	CPU Server SPC - Adm Kolektor	14/02/2012	25%	3.290.000	3.289.999	1
31	CPU Server SPC - Marketing	14/02/2012	25%	3.290.000	3.289.999	1
32	CPU Server SPC - Ka Ops	14/02/2012	25%	3.290.000	3.289.999	1
33	1 Laptop	11/04/2012	25%	4.810.000	4.809.999	1
34	Buffet arsip 170/360 80/120	12/04/2012	25%	11.800.000	11.799.999	1
35	Meja CS 4 unit	12/04/2012	25%	11.000.000	10.999.999	1
36	8 unit meja rapat	12/04/2012	25%	13.800.000	13.799.999	1
37	Loker 170/360 80/120+sap 3m 2bh	12/04/2012	25%	15.350.000	15.349.999	1
38	2 meja tulis slip setoran	12/04/2012	25%	4.700.000	4.699.999	1
39	Meja kasir 201/110	12/04/2012	25%	8.000.000	7.999.999	1
40	1 unit kursi tunggu 4 seat	13/04/2012	25%	2.030.000	2.029.999	1
41	2 unit kursi tunggu 3 seat	13/04/2012	25%	5.100.000	5.099.999	1
42	MESIN FAX FT-983	17/04/2012	25%	1.200.000	1.199.999	1
43	Kursi HP 03	17/04/2012	25%	9.300.000	9.299.999	1
44	Paket CCTV dan LCD	30/04/2012	25%	12.374.500	12.374.499	1
45	SOFTWARE WINDOWS 7 ULTIMA 64 BIT	03/05/2012	25%	1.925.000	1.924.999	1
46	Window 7	03/05/2012	25%	1.925.000	1.924.999	1
47	WINDOWS 7 ULTIMATE	03/05/2012	25%	3.850.000	3.849.999	1
48	WINDOWS 7 GENUINE	02/06/2012	25%	4.800.000	4.799.999	1
49	Microsoft Windows*pmndhn dr Pusat	02/06/2012	25%	4.800.000	4.799.999	1
50	Kamera digital SONY	26/06/2012	25%	1.375.000	1.374.999	1
51	Window 7	29/06/2012	25%	5.000.000	4.999.999	1
52	CD WINDOWS XP	06/07/2012	25%	2.400.000	2.399.999	1
53	AC PANASONIC TYPE CS-C18NKP 2PK	20/07/2012	25%	7.050.000	7.049.999	1
54	SET MEJA & PARTISI RUANG TELLER	01/08/2012	25%	60.000.000	59.999.999	1
55	ACROE FILLING CAB+RODA	26/08/2012	25%	8.494.200	8.494.199	1
56	SERVER CORE I5	30/08/2012	25%	6.910.000	6.909.999	1
57	SET KURSI TUNGGU 4 SEAT	30/08/2012	25%	6.090.000	6.089.999	1
58	KURSI CHITOS 04&02 HITAM, 2ASBAK 1 JT32	03/09/2012	25%	8.238.025	8.238.024	1
59	SET MEJA & KURSI DIR, MEJA COFFEE_KACA 2 LUBANG	03/09/2012	25%	8.217.000	8.216.999	1
60	FILLING KABINET ACROE BIRU	26/09/2012	25%	2.831.400	2.831.399	1

PT BPR SEMERU
DAFTAR ASET TETAP DAN ASET TIDAK BERWUJUD BESERTA PENYUSUTANNYA
PER 31 DESEMBER 2025
(DALAM RUPIAH)

No	Nama	Tahun Perolehan	Tarif	Harga Perolehan	Akum Penyusutan 2025	Nilai Buku 2025
61	PESAWAT TELFON PANASONIC	02/10/2012	25%	2.970.000	2.969.999	1
62	1 Meja Kerja (KK. Pulokulon)	09/10/2012	25%	600.000	599.999	1
63	1 Meja Counter Kasir (KK. Pulokulon)	09/10/2012	25%	3.000.000	2.999.999	1
64	SET MEJA & PARTISI RUANG CS	10/10/2012	25%	70.000.000	69.999.999	1
65	SET ALMARI BACK OFFICE	10/10/2012	25%	29.000.000	28.999.999	1
66	Set Partisi 1 Bag AO	15/10/2012	25%	16.760.000	16.759.999	1
67	Vertical Blind /Tirai	17/10/2012	25%	5.143.500	5.143.499	1
68	Set Partisi II	18/10/2012	25%	14.920.000	14.919.999	1
69	TV LCD 32"	22/10/2012	25%	2.500.000	2.499.999	1
70	Almari Loker Lt 2	24/10/2012	25%	26.000.000	25.999.999	1
71	Leptop Lenovo & Windows 7 HFO	20/11/2012	25%	5.800.000	5.799.999	1
72	1 Meja couter kasir (KK. Kradenan)	14/12/2012	25%	3.000.000	2.999.999	1
73	Set Ruangan Dan Loker LT 2	26/03/2013	25%	14.000.000	13.999.999	1
74	Set Meja & Kursi Ruang Meeting	12/04/2013	25%	22.375.000	22.374.999	1
75	CASHBOX KAS CEPU	24/04/2013	25%	1.399.000	1.398.999	1
76	KURSI TUNGGU 4 SEAT	24/04/2013	25%	2.700.000	2.699.999	1
77	Cash Box ELM 8850 Kas Mintreng	25/04/2013	25%	1.399.000	1.398.999	1
78	Kursi Tunggu 4 Seat Font Liner	25/04/2013	25%	1.350.000	1.349.999	1
79	Kursi tunggu 4 seat wates	25/04/2013	25%	1.350.000	1.349.999	1
80	cash box kas wates	26/04/2013	25%	1.399.000	1.398.999	1
81	Leptop Lenovo Kabid Bisnis + Asus Merah	29/04/2013	25%	8.300.000	8.299.999	1
82	O/S WINDOWS 7 PROFESIONAL GENUINE OEM	20/05/2013	25%	1.450.000	1.449.999	1
83	Komputer + Windows Kas Mintreng	20/05/2013	25%	5.460.000	5.459.999	1
84	1 set Meja,Laci&kaca utk k.kas wts	23/05/2013	25%	3.572.000	3.571.999	1
85	KOMPUTER KAS CEPU (CPU,LCD,UPS,STABILIZER)	06/08/2013	25%	4.750.000	4.749.999	1
86	WINDOWS 7	06/08/2013	25%	1.450.000	1.449.999	1
87	SCANNER	06/08/2013	25%	600.000	599.999	1
88	AC SHARP 1,5 PK	13/12/2013	25%	3.650.000	3.649.999	1
89	Pembelian CPU	27/01/2014	25%	3.500.000	3.499.999	1
90	Sekat Kantor Kas	07/05/2014	25%	6.751.500	6.751.499	1
91	SOFTWARE WINDOWS 7	30/06/2014	25%	3.700.000	3.699.999	1

PT BPR SEMERU
DAFTAR ASET TETAP DAN ASET TIDAK BERWUJUD BESERTA PENYUSUTANNYA
PER 31 DESEMBER 2025
(DALAM RUPIAH)

No	Nama	Tahun Perolehan	Tarif	Harga Perolehan	Akum Penyusutan 2025	Nilai Buku 2025
92	Software Windows 7	30/06/2014	25%	3.700.000	3.699.999	1
93	Windows 7 Genuine	30/06/2014	25%	3.700.000	3.699.999	1
94	1 Laptop Lenovo G400 (KK. Kradenan)	30/06/2014	25%	3.500.000	3.499.999	1
95	Seperangkat LCD TV induk	08/09/2014	25%	1.770.000	1.769.999	1
96	Windows 7+Ongkir	08/10/2014	25%	7.521.700	7.521.699	1
97	WINDOWS	08/10/2014	25%	1.884.600	1.884.599	1
98	Software Windows 7	08/10/2014	25%	3.763.700	3.763.699	1
99	Dispenser Modena	01/11/2014	25%	1.475.000	1.474.999	1
100	CPU PROSESOR I3 CS 2	19/01/2015	25%	3.310.000	3.309.999	1
101	1 CPU Dazumba dual core G2030 (CS II)	13/02/2015	25%	2.785.000	2.784.999	1
102	1 CPU Dazumba dual core G2030 (teller 1)	13/02/2015	25%	2.785.000	2.784.999	1
103	PANTRY	10/03/2015	25%	4.500.000	4.499.999	1
104	MEJA MARKETING TOP TABLE WHITE LAQUER	10/03/2015	25%	7.200.000	7.199.998	2
105	MEJA KERJA KEPALA CABANG	10/03/2015	25%	8.500.000	8.499.999	1
106	MEJA TELLER TOP TABLE BLACK LAQUER DECOSIT	10/03/2015	25%	10.400.000	10.399.999	1
107	MEJA CS TOP TABLE BLACK LAQUER DECOSIT	10/03/2015	25%	6.000.000	5.999.999	1
108	MEJA SLIP	10/03/2015	25%	3.000.000	2.999.999	1
109	ALMARI/BUFFET RUANG KEPALA CABANG	10/03/2015	25%	10.300.000	10.299.999	1
110	MEJA ARSIP RUANG MEETING	10/03/2015	25%	8.200.000	8.199.999	1
111	LAPTOP DELL 3421	18/03/2015	25%	3.600.000	3.599.999	1
112	Komputer Bag Umum	27/03/2015	25%	3.970.000	3.969.999	1
113	WINDOWS 7 PRO	27/03/2015	25%	4.000.000	3.999.998	2
114	KOMPUTER CS	27/03/2015	25%	3.970.000	3.969.999	1
115	Windows 7 Pro	27/03/2015	25%	2.000.000	1.999.999	1
116	Leptop ASUS X 453 MA	27/04/2015	25%	3.780.000	3.779.999	1
117	CPU i3 HBO	27/04/2015	25%	3.435.000	3.434.999	1
118	CCTV (1monitor NATHAN (teller2), 4 chanel)	10/06/2015	25%	4.689.000	4.688.999	1
119	3 Meja OD 035+PD134	26/06/2015	25%	4.950.000	4.949.999	1
120	MESIN FINGER SPORT DARI KUDUS	08/07/2015	25%	1.770.000	1.769.999	1

PT BPR SEMERU
DAFTAR ASET TETAP DAN ASET TIDAK BERWUJUD BESERTA PENYUSUTANNYA
PER 31 DESEMBER 2025
(DALAM RUPIAH)

No	Nama	Tahun Perolehan	Tarif	Harga Perolehan	Akum Penyusutan 2025	Nilai Buku 2025
121	CPU AMD A8 IT	28/07/2015	25%	6.380.000	6.379.999	1
122	HDD External 2TB	28/07/2015	25%	1.600.000	1.599.999	1
123	HDD External 2TB	28/07/2015	25%	1.600.000	1.599.999	1
124	HDD External 2TB	28/07/2015	25%	1.600.000	1.599.999	1
125	KURSI TUNGGU 4 SEAT	18/01/2016	25%	1.500.000	1.499.999	1
126	CPU I3 HFO	20/01/2016	25%	3.940.000	3.939.999	1
127	CPU I3 + LCD TELLER	16/02/2016	25%	5.125.000	5.124.999	1
128	Laptop MR	16/02/2016	25%	4.850.000	4.849.999	1
129	FINGER PRINT COMPAC	15/03/2016	25%	2.200.000	2.199.999	1
130	1 CPU Xenon (Admin Kredit)	14/04/2016	25%	4.280.000	4.279.999	1
131	1 CPU Server INTEL SKYLAKE 6700	29/04/2016	25%	13.800.000	13.799.999	1
132	LED TV SHARP 24 INCHI UTK CCTV	10/05/2016	25%	1.875.000	1.874.999	1
133	CCTV 8 CHANEL 6 KAMERA	12/05/2016	25%	7.692.000	7.691.999	1
134	PRINTER DOTMARIK TELLER	24/05/2016	25%	2.500.000	2.499.999	1
135	KORDEN JENDELA KACA LANTAI 2	01/06/2016	25%	2.375.000	2.374.998	2
136	Filling Cabinet Accroe dan Roda	09/08/2016	25%	3.323.000	3.322.999	1
137	Filling Cabinet ACCROE & RODA	31/08/2016	25%	3.323.000	3.322.999	1
138	3Laci Meja High point(1 Bo simpanan,2Mrktg)	14/09/2016	25%	3.450.000	3.449.997	3
139	Aplikasi SLIK USSI	19/09/2016	25%	3.000.000	2.999.999	1
140	Almari Souvenir R Tamu	20/12/2016	25%	1.530.000	1.529.999	1
141	Kursi Chitose DUO 4	16/01/2017	25%	3.930.000	3.929.990	10
142	Meja High Point OD 302+Laci+Kaca	16/01/2017	25%	7.668.750	7.668.745	5
143	Laptop Intel AO	26/01/2017	25%	3.600.000	3.599.999	1
144	LAPTOP INTEL AO	26/01/2017	25%	3.600.000	3.599.999	1
145	Laptop i7	26/01/2017	25%	9.900.000	9.899.999	1
146	Printer Foto AO L310	26/01/2017	25%	1.900.000	1.899.999	1
147	Swit HUB	26/01/2017	25%	1.050.000	1.049.999	1
148	Tangga BI	27/01/2017	25%	1.519.200	1.519.199	1
149	Telepon Kabid Dana	06/02/2017	25%	2.200.000	2.199.998	2
150	5Kursi Chitose	09/02/2017	25%	1.870.000	1.869.995	5
151	2Kursi Putar HighPoint	09/02/2017	25%	1.270.000	1.269.998	2

PT BPR SEMERU
DAFTAR ASET TETAP DAN ASET TIDAK BERWUJUD BESERTA PENYUSUTANNYA
PER 31 DESEMBER 2025
(DALAM RUPIAH)

No	Nama	Tahun Perolehan	Tarif	Harga Perolehan	Akum Penyusutan 2025	Nilai Buku 2025
152	Filling Cabinet AO (1)	09/02/2017	25%	1.570.000	1.569.999	1
153	Server Lenovo	10/02/2017	25%	49.300.000	49.299.999	1
154	Kursi Chitose	24/02/2017	25%	1.965.000	1.964.995	5
155	NEON BOX BPR MMP	18/03/2017	25%	12.600.000	12.599.999	1
156	Printer Epson LX310	27/04/2017	25%	2.100.000	2.099.999	1
157	PRINTER EPSON LX 310 UTK TELLER	27/04/2017	25%	2.100.000	2.099.999	1
158	MESIN HITUNG UANG DYNAMIC TELLER BLORA	03/05/2017	25%	3.899.000	3.898.999	1
159	Mesin Penghitung Uang	03/05/2017	25%	3.899.000	3.898.999	1
160	Laptop HP 14" (ManRisk)	10/05/2017	25%	3.950.000	3.949.999	1
161	Laptop HP 14" (Marketing)	10/05/2017	25%	3.950.000	3.949.999	1
162	Printer Fuji Xerox M115Z	10/05/2017	25%	2.700.000	2.699.999	1
163	Laptop HP 14" (Karangrayung)	10/05/2017	25%	3.950.000	3.949.999	1
164	Laptop HP 14" (Toroh)	10/05/2017	25%	3.950.000	3.949.999	1
165	Laptop Pusat	19/05/2017	25%	6.650.000	6.649.999	1
166	Papan Nama Neo BOX BPR MMP	22/06/2017	25%	9.500.000	9.499.999	1
167	CCTV Kantor Kas (6)	14/08/2017	25%	18.000.000	17.999.999	1
168	Sound System	22/08/2017	25%	6.282.500	6.282.499	1
169	CCTV Kantor Pusat	25/09/2017	25%	4.000.000	3.999.999	1
170	Windows 10	28/12/2017	25%	4.900.000	4.899.998	2
171	KURSI CHITOSE WARNA COKLAT	08/02/2018	25%	2.250.000	2.249.994	6
172	Kamera Sony	26/02/2018	25%	7.495.000	7.494.999	1
173	Komputer MR Bu Rina	09/03/2018	25%	4.600.000	4.599.999	1
174	Projector Epson EB-X400	09/03/2018	25%	5.500.000	5.499.999	1
175	PC Server Ryzen Boost (Server)	05/04/2018	25%	14.100.000	14.099.999	1
176	KOMPUTER SERVER KUDUS	12/04/2018	25%	6.280.000	6.279.999	1
177	PABX (INTERCOM)	12/04/2018	25%	8.500.000	8.499.996	4
178	Korden LT3	08/05/2018	25%	1.900.000	1.899.999	1
179	TV SAMSUNG 32"	13/07/2018	25%	3.892.000	3.891.999	1
180	KOMP CS2	30/07/2018	25%	4.350.000	4.349.999	1
181	Komputer CS 2	31/07/2018	25%	4.350.000	4.349.999	1
182	LED Polytron 32" (Kas Purwodadi)	01/08/2018	25%	2.225.000	2.224.999	1

PT BPR SEMERU
DAFTAR ASET TETAP DAN ASET TIDAK BERWUJUD BESERTA PENYUSUTANNYA
PER 31 DESEMBER 2025
(DALAM RUPIAH)

No	Nama	Tahun Perolehan	Tarif	Harga Perolehan	Akum Penyusutan 2025	Nilai Buku 2025
183	LED Polytron 32" (R. Tamu Atas)	01/08/2018	25%	2.225.000	2.224.999	1
184	Leptop Direksi	09/11/2018	25%	6.800.000	6.799.999	1
185	KOMP 13 TELLER	30/11/2018	25%	4.695.000	4.694.999	1
186	Screen Triport	06/12/2018	25%	1.400.000	1.399.999	1
187	Proyektor Epson	06/12/2018	25%	6.200.000	6.199.999	1
188	Microsoft Office 2016	31/12/2018	25%	9.698.000	9.697.998	2
189	Leptop I5 Asus VivoBook	19/01/2019	25%	12.600.000	12.599.999	1
190	PC AIO LENOVO CS 1	19/01/2019	25%	7.800.000	7.799.999	1
191	KOMPUTER i3 TELLER MRANGGEN	08/02/2019	25%	4.600.000	4.599.999	1
192	SOUND SYSTEM	08/02/2019	25%	1.500.000	1.499.999	1
193	PRINTER EPSON L1110	25/02/2019	25%	1.810.000	1.809.999	1
194	HP SAMSUNG J6+ KANTOR PUSAT	25/02/2019	25%	2.230.000	2.229.999	1
195	Laptop Asus A407M (Adm Umum)	25/04/2019	25%	4.250.000	4.249.999	1
196	MEJA HOGHPOINT OD 032 + KACA UK 120x60	22/05/2019	25%	1.332.000	1.331.999	1
197	MEJA HIGHPOINT OD302 TL+KC UK 120X75 LBG (AO)	22/05/2019	25%	1.234.300	1.234.299	1
198	KURSI CHITOS DUO 04	22/05/2019	25%	2.586.000	2.585.994	6
199	PRINTER EPSON LX-310 (ADMIN UMUM)	06/07/2019	25%	2.350.000	2.349.999	1
200	MESIN PENGHANCUR KERTAS BAG UMUM	09/07/2019	25%	2.800.000	2.799.999	1
201	Window 10	19/07/2019	25%	3.500.000	3.499.999	1
202	KOMPUTER I3	19/07/2019	25%	4.450.000	4.449.999	1
203	WINDOWS 10 UNTUK STAFF PA	19/07/2019	25%	3.500.000	3.499.999	1
204	Window 10	19/07/2019	25%	3.500.000	3.499.999	1
205	KOMPUTER I3	19/07/2019	25%	4.450.000	4.449.999	1
206	WINDOWS 10 UNTUK PA	19/07/2019	25%	3.500.000	3.499.999	1
207	WINDOWS 10	19/07/2019	25%	3.500.000	3.499.999	1
208	CCTV	04/09/2019	25%	14.900.000	14.899.999	1
209	WINDOWS 10 PRO FPP (KAS CEPU)	17/09/2019	25%	3.500.000	3.499.999	1
210	WINDOWS 10 PRO FPP	12/10/2019	25%	3.500.000	3.499.999	1
211	MESIN PENGHANCUR KERTAS	28/10/2019	25%	2.700.000	2.699.999	1
212	3 Kursi Putar HighPoint	07/11/2019	25%	2.010.000	2.009.997	3
213	5 Kursi Chitose	07/11/2019	25%	1.880.000	1.879.995	5

PT BPR SEMERU
DAFTAR ASET TETAP DAN ASET TIDAK BERWUJUD BESERTA PENYUSUTANNYA
PER 31 DESEMBER 2025
(DALAM RUPIAH)

No	Nama	Tahun Perolehan	Tarif	Harga Perolehan	Akum Penyusutan 2025	Nilai Buku 2025
214	WINDOWS 10 PRO FPP UNTUK MARKETING	16/11/2019	25%	3.500.000	3.499.999	1
215	Window 10	16/11/2019	25%	3.500.000	3.499.999	1
216	MEJA MODERA TYPE SOD 6012	18/11/2019	25%	3.735.000	3.734.998	2
217	KURSI CHITOSE DUO 04 HITAM	18/11/2019	25%	2.586.000	2.585.994	6
218	Printer Epson LX-310 (Kuwu)	08/01/2020	25%	2.350.000	2.349.999	1
219	Laptop Asus (Wirosari)	15/01/2020	25%	3.799.000	3.798.999	1
220	Laptop Asus (Pulokulon)	15/01/2020	25%	3.799.000	3.798.999	1
221	Laptop Asus (SPI)	15/01/2020	25%	3.799.000	3.798.999	1
222	Laptop Asus (Godong)	15/01/2020	25%	3.799.000	3.798.999	1
223	HDD EXTERNAL	29/01/2020	25%	1.800.000	1.799.999	1
224	KOMPUTER I3	29/01/2020	25%	5.245.000	5.244.999	1
225	PROYEKTOR EPSON X400	28/02/2020	25%	5.300.000	5.299.999	1
226	HDD EXTERNAL	28/02/2020	25%	1.800.000	1.799.999	1
227	HDD EX UNTUK CCTV	28/02/2020	25%	1.800.000	1.799.999	1
228	HDD BACK UP CCTV	28/02/2020	25%	2.400.000	2.399.999	1
229	LAPTOP ASUS A409 UA	28/02/2020	25%	6.500.000	6.499.999	1
230	PC AIO	13/03/2020	25%	7.650.000	7.649.999	1
231	PC+LCD Monitor CS1	16/03/2020	25%	3.950.000	3.949.999	1
232	1 THERMOGUN	04/04/2020	25%	1.423.300	1.423.299	1
233	TERMO GUN	04/04/2020	25%	1.423.300	1.423.299	1
234	Xiaomi Note 8 Ram 4/64 Neptune Blue	15/04/2020	25%	2.150.000	2.149.999	1
235	PAPAN TULIS RUANG DIRUT	20/04/2020	25%	1.493.300	1.493.299	1
236	Printer Epson L3110 (CS 2)	22/07/2020	25%	1.760.000	1.759.999	1
237	HP Android (CS)	22/07/2020	25%	2.050.000	2.049.999	1
238	HP ANDROID SAMSUNG	22/07/2020	25%	2.050.000	2.049.999	1
239	PC+LCD Monitor Teller 2 Pusat	29/07/2020	25%	3.970.000	3.969.999	1
240	MIKROTIK GIGABIT	10/08/2020	25%	1.200.000	1.199.999	1
241	Mikrotik Gigabit	10/08/2020	25%	1.200.000	1.199.999	1
242	KOMPUTER I3	10/08/2020	25%	5.020.000	5.019.999	1
243	Komputer Kabid Adm	22/09/2020	25%	4.750.000	4.749.999	1
244	Printer Epson L1110 (BO Simpanan)	22/09/2020	25%	1.800.000	1.799.999	1

PT BPR SEMERU
DAFTAR ASET TETAP DAN ASET TIDAK BERWUJUD BESERTA PENYUSUTANNYA
PER 31 DESEMBER 2025
(DALAM RUPIAH)

No	Nama	Tahun Perolehan	Tarif	Harga Perolehan	Akum Penyusutan 2025	Nilai Buku 2025
245	EPSON L120 (BO KREDIT)	28/01/2021	25%	1.850.000	1.849.999	1
246	FILLING KABINET MERK ACROE	19/02/2021	25%	12.543.300	12.543.297	3
247	MESIN PENGHANCUR KERTAS	19/02/2021	25%	3.168.000	3.167.999	1
248	Mesin Penghancur Kertas	20/02/2021	25%	3.168.000	3.167.999	1
249	MESIN PENGHANCUR KERTAS	20/02/2021	25%	3.168.000	3.167.999	1
250	Filling Cabinet Direktur Bisnis	20/02/2021	25%	4.181.100	4.181.099	1
251	KOMPUTER	26/02/2021	25%	4.370.000	4.369.999	1
252	CPU BO KREDIT	21/04/2021	25%	5.860.000	5.859.999	1
253	CPU BO SIMPANAN	21/04/2021	25%	5.860.000	5.859.999	1
254	PRINTER EPSON L1110 MARKETING	23/06/2021	25%	2.200.000	2.199.999	1
255	KOMPUTER PERSONALIA	23/06/2021	25%	6.140.000	6.139.999	1
256	Laptop Asus (Kas Pwd)	08/07/2021	25%	5.300.000	5.299.999	1
257	LAPTOP ASUS (DIREKTUR KEPATUHAN)	21/07/2021	25%	5.750.000	5.749.999	1
258	LAPTOP ASUS (PE PEMASARAN)	21/07/2021	25%	5.750.000	5.749.999	1
259	TV 24" depan CS	12/08/2021	25%	2.500.000	2.499.999	1
260	Meja Makan & Kursi 1 set pantry	12/08/2021	25%	6.030.000	6.029.999	1
261	Perangkat PABX 16 extensen	12/08/2021	25%	14.500.000	14.499.999	1
262	Meja Komputer Dir Ysi Kepatuhan	12/08/2021	25%	2.250.000	2.249.999	1
263	MEJA OPERASIONAL NON CPU 15 UNIT	12/08/2021	25%	17.250.000	17.249.999	1
264	Sofa ruang tunggu Lt 2	12/08/2021	25%	3.500.000	3.499.999	1
265	Meja Kasir (K. Pusat)	12/08/2021	25%	16.680.300	16.680.299	1
266	MEJA MEETING PANJANG	12/08/2021	25%	2.450.000	2.449.999	1
267	TV 24" depan teller	12/08/2021	25%	2.500.000	2.499.999	1
268	Meja Ka. Operasional	12/08/2021	25%	2.250.000	2.249.999	1
269	KITCHEN SET 5,44 M2	12/08/2021	25%	7.888.000	7.887.999	1
270	TV 24" Ruang tunggu Lt 2	12/08/2021	25%	2.500.000	2.499.999	1
271	MEJA DIREKTUR UTAMA	12/08/2021	25%	2.250.000	2.249.999	1
272	MEJA MEETING R SERBAGUNA 2 SET	12/08/2021	25%	4.700.000	4.699.999	1
273	Sofa Ruangan Dir Utama	12/08/2021	25%	3.500.000	3.499.999	1
274	MEJA KOMPUTER CPU 9 UNIT	12/08/2021	25%	14.850.000	14.849.999	1
275	Pas Box Panel Auto+isian	12/08/2021	25%	2.641.000	2.640.999	1

PT BPR SEMERU
DAFTAR ASET TETAP DAN ASET TIDAK BERWUJUD BESERTA PENYUSUTANNYA
PER 31 DESEMBER 2025
(DALAM RUPIAH)

No	Nama	Tahun Perolehan	Tarif	Harga Perolehan	Akum Penyusutan 2025	Nilai Buku 2025
276	Papan pengumuman	12/08/2021	25%	2.000.000	1.999.999	1
277	CCTV 11	12/08/2021	25%	17.400.000	17.399.999	1
278	FINGER PRINT	31/08/2021	25%	1.830.000	1.829.999	1
279	MESIN PENGHITUNG UANG	25/10/2021	25%	3.900.000	3.899.999	1
280	CPU LEGAL	30/11/2021	25%	5.835.000	5.834.999	1
281	MONITOR 22 - KAS KARANGAWEN	27/01/2022	25%	2.250.000	2.097.654	152.346
282	MONITOR 22 - UNTUK CSI	27/01/2022	25%	2.250.000	2.097.654	152.346
283	KOMPUTER CPU TELLER MRG	27/01/2022	25%	5.470.000	5.099.639	370.361
284	MONITOR 22 - KAS WATES	27/01/2022	25%	2.250.000	2.097.654	152.346
285	MONITOR 22 - BO KREDIT	27/01/2022	25%	2.250.000	2.097.654	152.346
286	PC AIO CS 2	27/01/2022	25%	8.200.000	7.644.789	555.211
287	MONITOR 22 - SERVER	27/01/2022	25%	2.600.000	2.423.955	176.045
288	KOMPUTER CPU KAS KARANGAWEN	27/01/2022	25%	5.470.000	5.099.639	370.361
289	PC AIO UNTUK CS II	27/01/2022	25%	8.200.000	7.644.789	555.211
290	WEBCAM IT	27/01/2022	25%	1.375.000	1.281.896	93.104
291	MONITOR 22 - KAS KALIWUNGU	27/01/2022	25%	2.250.000	2.097.654	152.346
292	MONITOR 22 - KABID ADMIN	27/01/2022	25%	2.650.000	2.470.567	179.433
293	PC AIO CS 1	27/01/2022	25%	8.200.000	7.644.789	555.211
294	KURSI KAOP MRG	10/03/2022	25%	1.066.000	981.797	84.203
295	KURSI DIREKTUR KEPATUHAN	10/03/2022	25%	1.146.000	1.062.440	83.560
296	KURSI KA PA	10/03/2022	25%	1.066.000	981.797	84.203
297	KURSI DIREKTUR BISNIS	10/03/2022	25%	1.146.000	1.055.476	90.524
298	KURSI KOMISARIS	10/03/2022	25%	1.470.000	1.362.812	107.188
299	MONITOR 22 - BO. SIMPANAN	14/03/2022	25%	2.450.000	2.271.350	178.650
300	TV LED PANASONIC-SUKU BUNGA	14/03/2022	25%	2.350.000	2.178.642	171.358
301	Laptop Lenovo (Marketing)	15/03/2022	25%	4.999.000	4.634.492	364.508
302	Laptop Asus (Toroh)	15/03/2022	25%	4.949.000	4.588.135	360.865
303	Laptop Asus (Marketing)	15/03/2022	25%	4.949.000	4.588.135	360.865
304	Printer Epson L3210	25/05/2022	25%	2.500.000	2.291.665	208.335
305	CCTV KK Boloh	20/06/2022	25%	2.500.000	2.278.643	221.357
306	CCTV KK Grobogan	20/06/2022	25%	2.500.000	2.278.643	221.357

PT BPR SEMERU
DAFTAR ASET TETAP DAN ASET TIDAK BERWUJUD BESERTA PENYUSUTANNYA
PER 31 DESEMBER 2025
(DALAM RUPIAH)

No	Nama	Tahun Perolehan	Tarif	Harga Perolehan	Akum Penyusutan 2025	Nilai Buku 2025
307	Laptop Asus X441MA (Boloh)	23/06/2022	25%	4.500.000	4.101.560	398.440
308	Laptop Asus X441MA (Grobogan)	23/06/2022	25%	4.500.000	4.101.560	398.440
309	Meja Teller KK Grobogan	25/06/2022	25%	3.000.000	2.734.371	265.629
310	Meja Teller KK Boloh	25/06/2022	25%	3.000.000	2.734.371	265.629
311	UPS APC PRO BR 1600 VA (Server)	29/06/2022	25%	5.150.000	4.694.008	455.992
312	Server DELL Poweredge R540	29/06/2022	25%	34.475.000	31.422.529	3.052.471
313	TV LED 32inchi+Bracket	25/07/2022	25%	2.250.000	2.027.346	222.654
314	CPU I3-Teller Induk	25/07/2022	25%	5.375.000	4.843.090	531.910
315	Monitor LED 24 - Kepatuhan	25/07/2022	25%	2.625.000	2.343.588	281.412
316	Laptop I3 - ASUS A416E	25/07/2022	25%	7.350.000	6.622.658	727.342
317	MEJA HP OD32+KACA	06/10/2022	25%	1.262.500	1.124.412	138.088
318	MEJA HP OD32 + KACA	06/10/2022	25%	1.262.500	1.124.412	138.088
319	MEJA HP OD32+KACA	06/10/2022	25%	1.262.500	1.124.412	138.088
320	KORDEN KAS CEPU	06/10/2022	25%	2.600.000	2.315.631	284.369
321	MEJA HP OD32+ KACA	06/10/2022	25%	1.262.500	1.124.412	138.088
322	MEJA HP OD32 + KACA	06/10/2022	25%	1.262.500	1.124.412	138.088
323	PC AIO CS 1	26/10/2022	25%	8.599.000	7.613.703	985.297
324	CPU INTEL I5 (Adm Kredit 1)	09/11/2022	25%	3.375.000	2.988.286	386.714
325	CPU SERVER I3	19/11/2022	25%	6.070.000	5.342.861	727.139
326	MONITOR 24 Inchi - CS 1	10/01/2023	25%	2.625.000	2.296.884	328.116
327	CPU KABID ADMIN	10/01/2023	25%	6.200.000	5.424.996	775.004
328	Laptop LENOVO (Staff AI)	21/01/2023	25%	4.239.000	3.709.122	529.879
329	Laptop ASUS (Kepatuhan)	21/01/2023	25%	5.699.000	4.986.629	712.371
330	Laptop ASUS (Spv Ops)	21/01/2023	25%	5.699.000	4.986.629	712.371
331	Komputer PC Kepatuhan	15/02/2023	25%	6.245.000	5.328.843	916.157
332	Mesin Absen Finger Print Mranggen	15/02/2023	25%	3.161.000	2.732.944	428.056
333	MONITOR 24 SAMSUNG LED - BO KREDIT	15/02/2023	25%	2.600.000	2.247.915	352.085
334	LAPTOP ACER ASPIRE 5 A514 - SPI	08/03/2023	25%	7.550.000	6.448.962	1.101.038
335	Printer Epson L3210	30/03/2023	25%	2.400.000	2.050.003	349.997
336	KOMPUTER KAS KALIWUNGU	13/04/2023	25%	6.245.000	5.269.212	975.788
337	MONITOR 24 - KAS KALIWUNGU	13/04/2023	25%	2.550.000	2.151.558	398.442

PT BPR SEMERU
DAFTAR ASET TETAP DAN ASET TIDAK BERWUJUD BESERTA PENYUSUTANNYA
PER 31 DESEMBER 2025
(DALAM RUPIAH)

No	Nama	Tahun Perolehan	Tarif	Harga Perolehan	Akum Penyusutan 2025	Nilai Buku 2025
338	KOMPUTER KAS WATES	13/04/2023	25%	6.245.000	5.269.212	975.788
339	MONITOR 24 - KAS WATES	13/04/2023	25%	2.550.000	2.151.558	398.442
340	Meja Teller KK Purwodadi	01/07/2023	25%	3.500.000	2.843.756	656.244
341	KOMPUTER I3 - TELLER KAS CEPU	07/08/2023	25%	6.330.000	5.077.186	1.252.814
342	Paket CCTV 2 Kamera (Kuwu)	21/08/2023	25%	2.500.000	2.005.212	494.788
343	Paket CCTV 2 Kamera (Karangrayung)	21/08/2023	25%	2.500.000	2.005.212	494.788
344	CPU BO SIMPANAN	06/09/2023	25%	6.330.000	5.011.256	1.318.744
345	MONITOR BO KABID ADMIN	06/09/2023	25%	2.550.000	2.018.756	531.244
346	KAMERA CCTV KANPUS	06/10/2023	25%	3.522.000	2.751.560	770.440
347	Laptop LENOVO (Pembukuan)	30/10/2023	25%	5.099.000	3.983.599	1.115.401
348	Laptop LENOVO (Staff Kepatuhan)	30/10/2023	25%	5.099.000	3.983.599	1.115.401
349	LAPTOP LENOVO (KK GODONG)	30/10/2023	25%	9.798.000	7.654.684	2.143.316
350	LAPTOP ASUS I3 - UMUM	11/01/2024	25%	7.500.000	5.625.000	1.875.000
351	PABX	07/03/2024	25%	5.500.000	3.895.830	1.604.170
352	SERVER TELLER MOBILE (PC WORKSTATION INTEL I5)	25/04/2024	25%	9.391.000	6.456.310	2.934.690
353	LAPTOP I3 APPRAISAL	25/04/2024	25%	7.150.000	4.766.668	2.383.332
354	PAKET CCTV 2 KAMERA (KANKAS PULOKULON)	17/05/2024	25%	2.500.000	1.666.662	833.338
355	MONITOR MSI 24 INCI BAG UMUM	11/06/2024	25%	2.256.000	1.456.996	799.004
356	PC & MONITOR INTEL CORE I5 6600 (ADMIN KREDIT)	08/07/2024	25%	4.440.000	2.775.000	1.665.000
357	PC & MONITOR INTEL CORE I5 6600 (TELLER KACAB)	08/07/2024	25%	4.440.000	2.775.000	1.665.000
358	PRINTER EPSON L3210 RUANG MARKETING	23/07/2024	25%	2.300.000	1.437.499	862.501
359	SERVER DELL R450 XEON SILVER 4310 12 CORE 4TB	02/08/2024	25%	67.775.000	40.947.399	26.827.601
360	VPN MIKROTIK RB1100AHX4	02/08/2024	25%	4.980.000	3.008.752	1.971.248
361	RACK SERVER	02/08/2024	25%	6.825.000	4.123.435	2.701.565
362	SPEAKER AKTIF ASHLEY DB 12 A	06/08/2024	25%	5.304.000	3.204.496	2.099.504
363	MONITOR LENOVO KAS BUYARAN	30/08/2024	25%	1.300.000	758.336	541.664
364	SAMSUNG GALAXY TAB S9 FE 128GB 5G	02/09/2024	25%	6.699.000	3.907.748	2.791.252
365	MESIN PENGHANCUR ZSA 2100ST ADMIN	07/09/2024	25%	5.461.000	3.185.584	2.275.416
366	UPS SERVER PUSAT USSI	07/09/2024	25%	11.060.000	6.451.668	4.608.332
367	PRINTER PASSBOOK EPSON PLQ 20 (VI) KRANYUNG	01/10/2024	25%	2.800.000	1.574.997	1.225.003
368	PRINTER PASSBOOK EPSON PLQ 20 (I) TELLER	01/10/2024	25%	2.800.000	1.574.997	1.225.003

PT BPR SEMERU
DAFTAR ASET TETAP DAN ASET TIDAK BERWUJUD BESERTA PENYUSUTANNYA
PER 31 DESEMBER 2025
(DALAM RUPIAH)

No	Nama	Tahun Perolehan	Tarif	Harga Perolehan	Akum Penyusutan 2025	Nilai Buku 2025
369	PRINTER PASSBOOK EPSON PLQ 20 (III) GODONG	01/10/2024	25%	2.800.000	1.574.997	1.225.003
370	PRINTER PASSBOOK EPSON PLQ 20 (V) TOROH	01/10/2024	25%	2.800.000	1.574.997	1.225.003
371	PRINTER PASSBOOK EPSON PLQ 20 (VII) KUWU	01/10/2024	25%	2.800.000	1.574.997	1.225.003
372	MESIN HITUNG UANG GLORY GNH - 510 (PUSAT)	01/10/2024	25%	7.990.000	4.494.375	3.495.625
373	PRINTER PASSBOOK EPSON PLQ 20 (II) CS	01/10/2024	25%	2.800.000	1.574.997	1.225.003
374	PRINTER PASSBOOK EPSON PLQ 20 (IV) WIROSARI	01/10/2024	25%	2.800.000	1.574.997	1.225.003
375	PRINTER PASSBOOK EPSON PLQ 20 (XII) TELLER 2	04/11/2024	25%	2.800.000	1.516.662	1.283.338
376	CPU KOMPUTER SLIM CASE I3 (KANCAB GML)	04/11/2024	25%	3.772.000	2.043.162	1.728.838
377	PRINTER PASSBOOK EPSON PLQ 20 KANCAB GEMOLONG B	04/11/2024	25%	2.800.000	1.516.662	1.283.338
378	LAPTOP LENOVO V14 G3 INTEL CORE I3 (REMEDIAL)	04/11/2024	25%	5.449.000	2.951.548	2.497.452
379	PRINTER PASSBOOK EPSON PLQ 20 (IX) PWD KOTA	04/11/2024	25%	2.800.000	1.516.662	1.283.338
380	PRINTER PASSBOOK EPSON PLQ 20 (XI) BOLOH	04/11/2024	25%	2.800.000	1.516.662	1.283.338
381	PRINTER PASSBOOK EPSON PLQ 20 KANCAB GEMOLONG A	04/11/2024	25%	2.800.000	1.516.662	1.283.338
382	PRINTER PASSBOOK EPSON PLQ 20 (VIII) PULOKULON	04/11/2024	25%	2.800.000	1.516.662	1.283.338
383	LAPTOP LENOVO V14 G3 INTEL CORE I3 B	04/11/2024	25%	5.449.000	2.951.548	2.497.452
384	RINTER PASSBOOK EPSON PLQ 20 (X) GROB	04/11/2024	25%	2.800.000	1.516.662	1.283.338
385	PRINTER EPSON L3210 KANCAB GEMOLONG	22/11/2024	25%	2.200.000	1.191.670	1.008.330
386	MONITOR LED KEPALA OPERASIONAL	26/02/2025	25%	1.100.000	458.330	641.670
387	KOMPUTER KEPALA OPERASIONAL	26/02/2025	25%	4.010.000	1.670.830	2.339.170
388	MESIN PENGHANCUR KERTAS	14/04/2025	25%	3.400.000	1.275.003	2.124.997
389	MONITOR LED UNTUK TELLER	23/05/2025	25%	1.200.000	350.000	850.000
390	MONITOR LED UNTUK COLL	23/05/2025	25%	1.200.000	350.000	850.000
391	MONITOR LED TELLER KANTOR OPR MRANGGEN	23/05/2025	25%	1.200.000	350.000	850.000
392	CCTV KK GODONG	11/06/2025	25%	2.650.000	772.919	1.877.081
393	PC PROC i5 12400 AO BLORA	28/07/2025	25%	4.425.000	921.875	3.503.125
394	MONITOR LENOVO AO BLORA	28/07/2025	25%	1.300.000	270.835	1.029.165
395	KOMPUTER PC I3 COLL	27/08/2025	25%	4.400.000	733.332	3.666.668
396	MONITOR AO	27/08/2025	25%	1.000.000	166.668	833.332
397	KOMPUTER PC I3 AO	27/08/2025	25%	4.400.000	733.332	3.666.668
398	MONITOR COLL	27/08/2025	25%	1.000.000	166.668	833.332
399	MONITOR BO KREDIT	27/08/2025	25%	1.000.000	166.668	833.332

PT BPR SEMERU
DAFTAR ASET TETAP DAN ASET TIDAK BERWUJUD BESERTA PENYUSUTANNYA
PER 31 DESEMBER 2025
(DALAM RUPIAH)

No	Nama	Tahun Perolehan	Tarif	Harga Perolehan	Akum Penyusutan 2025	Nilai Buku 2025
400	MONITOR 22 INCHI KABID BISNIS BLORA	22/09/2025	25%	1.250.000	156.249	1.093.751
401	MONITOR 22 INCHI AO 1	22/09/2025	25%	1.250.000	156.249	1.093.751
402	PC PROC i3 10105 KABID BISNIS BLORA	22/09/2025	25%	4.000.000	500.001	3.499.999
403	KOMPUTER PC I3 AO 1	22/09/2025	25%	4.000.000	500.001	3.499.999
404	PC PROC i3 10105 AO BLORA	22/09/2025	25%	4.000.000	500.001	3.499.999
405	KOMPUTER PC I3 AO 2	22/09/2025	25%	4.000.000	500.001	3.499.999
406	MONITOR 22 INCHI AO BLORA	22/09/2025	25%	1.250.000	156.249	1.093.751
407	MONITOR 22 INCHI AO 2	22/09/2025	25%	1.250.000	156.249	1.093.751
408	LAPTOP ASUS A14 PUSAT	08/10/2025	25%	8.450.000	1.056.249	7.393.751
409	LAPTOP LENOVO YOGA SUM 7 IT	14/11/2025	25%	20.350.000	1.710.417	18.639.583
410	KOMPUTER MRANGGEN CS PROC I3	14/11/2025	25%	5.685.000	473.750	5.211.250
411	KOMPUTER KABID BISNIS	14/11/2025	25%	5.685.000	473.750	5.211.250
JUMLAH				2.414.078.475	2.213.449.773	200.628.702

Kelompok II (12,5%)						
1	Lemari Besi Cubblip	01/08/2000	12,5%	19.000.000	18.999.999	1
2	Rak Besi (Parkiran)	09/10/2001	12,5%	1.418.000	1.417.999	1
3	Filling Kabinet Acroe	05/07/2002	12,5%	1.880.800	1.880.799	1
4	Filling Kabinet Acroe (2)	13/03/2003	12,5%	4.139.200	4.139.199	1
5	Filling Kabinet Acroe (2)	15/04/2004	12,5%	4.885.650	4.885.649	1
6	Filling Kabinet Acroe (4)	02/09/2004	12,5%	7.106.400	7.106.399	1
7	Rak Besi (Gudang Bawah)	29/06/2007	12,5%	764.000	763.999	1
8	Rak Besi (Gudang Bawah)	29/06/2007	12,5%	764.000	763.999	1
9	Ac Lg 18 - 2Pk (Kk Purwodadi)	12/10/2009	12,5%	5.100.000	5.099.999	1
10	1 A Unit Box Uang Alumunium	02/03/2010	12,5%	375.000	374.999	1
11	1 B Unit Box Uang Alumunium	02/03/2010	12,5%	375.000	374.999	1
12	1 Kotak Alumunium Souvenir (Kas Pwd)	29/04/2010	12,5%	200.000	199.999	1
13	Filling Cabinet Wirosari	13/01/2011	12,5%	1.500.000	1.499.999	1
14	Filling Cabinet Godong	13/01/2011	12,5%	1.500.000	1.499.999	1
15	Kursi Ikura Merah (11 Unit)	23/05/2011	12,5%	2.638.350	2.638.349	1
16	Filling Cabinet Lm (Toroh)	05/01/2012	12,5%	1.150.000	1.149.999	1

PT BPR SEMERU
DAFTAR ASET TETAP DAN ASET TIDAK BERWUJUD BESERTA PENYUSUTANNYA
PER 31 DESEMBER 2025
(DALAM RUPIAH)

No	Nama	Tahun Perolehan	Tarif	Harga Perolehan	Akum Penyusutan 2025	Nilai Buku 2025
17	Filling Cabinet Lm (Kr Rayung)	06/01/2012	12,5%	1.150.000	1.149.999	1
18	5 Cash Box (K. Kas)	06/01/2012	12,5%	499.500	499.499	1
19	10 Kursi Susun (Pusat)	06/01/2012	12,5%	2.417.800	2.417.799	1
20	Filling Cabinet Vip (Pusat)	16/05/2012	12,5%	1.375.000	1.374.999	1
21	Rak Besi (Gudang)	18/07/2012	12,5%	846.000	845.999	1
22	Rak Besi (Gudang)	18/07/2012	12,5%	846.000	845.999	1
23	8 Kursi Ikura Biru (Kk.Pulokulon)	09/10/2012	12,5%	1.671.120	1.671.119	1
24	8 Kursi Ikura (Kk. Kuwu)	04/01/2013	12,5%	1.400.000	1.399.999	1
25	Filing Kabinet Vip (Kk. Pulokulon)	25/09/2013	12,5%	1.300.000	1.299.999	1
26	2 Rak Besi Gudang Bawah	26/09/2013	12,5%	1.530.000	1.529.999	1
27	1 Filing Cabinet Brother (Kk. Kuwu)	01/07/2014	12,5%	1.600.000	1.599.999	1
28	1 Ac Lg 09 Lpbxr	12/07/2014	12,5%	3.896.500	3.896.499	1
29	1 Show Case / Lemari Pendingin	30/12/1899	12,5%	2.600.000	2.599.999	1
30	1 Genset General Et 9000Le	17/10/2015	12,5%	6.250.000	6.249.999	1
31	Kanopi Kantor Pusat Pwd Lama	28/10/2016	12,5%	2.500.000	2.499.999	1
32	Lemari Buku Kaca	04/03/2017	12,5%	1.350.000	1.349.999	1
33	Kursi Direksi Utama	18/04/2017	12,5%	4.200.000	4.199.999	1
34	Filling Cabinet Skype 104	10/05/2017	12,5%	2.000.000	1.999.999	1
35	Ac Panasonic 1/2 Pk (Direksi Utama)	09/06/2017	12,5%	3.850.000	3.849.999	1
36	Ac Panasonic 1/2 Pk (Direksi Kepatuhan)	09/06/2017	12,5%	3.850.000	3.849.999	1
37	Kursi Direksi Kepatuhan	19/06/2017	12,5%	1.999.000	1.998.999	1
38	Cash Box (Teller Pusat)	07/08/2017	12,5%	1.150.000	1.149.999	1
39	6 Rak Besi (Gudang)	23/03/2019	12,5%	10.179.000	8.744.778	1.434.222
40	Ac Panasonic 2 Pk (Marketing)	08/11/2019	12,5%	6.890.000	5.714.825	1.175.175
41	Genset 15 Kva 15000 Watt+Panel Auto	12/08/2021	12,5%	60.000.000	42.993.163	17.006.837
42	Sumur Bor 30M	12/08/2021	12,5%	12.500.000	8.956.908	3.543.092
43	Ac 1 Pk (Depan Cs)	12/08/2021	12,5%	5.150.000	3.690.250	1.459.750
44	Ac 1 Pk (Depan Tlr)	12/08/2021	12,5%	5.150.000	3.690.250	1.459.750
45	Ac 1 Pk (R Operasional)	12/08/2021	12,5%	5.150.000	3.690.250	1.459.750
46	Ac 1 Pk (Ruang Meeting)	12/08/2021	12,5%	5.150.000	3.690.250	1.459.750

PT BPR SEMERU
DAFTAR ASET TETAP DAN ASET TIDAK BERWUJUD BESERTA PENYUSUTANNYA
PER 31 DESEMBER 2025
(DALAM RUPIAH)

No	Nama	Tahun Perolehan	Tarif	Harga Perolehan	Akum Penyusutan 2025	Nilai Buku 2025
47	Ac 1 Pk (Ruang Meeting)	12/08/2021	12,5%	5.150.000	3.690.250	1.459.750
48	Ac 3/4 Pk (Ruang Ao)	12/08/2021	12,5%	4.350.000	3.117.007	1.232.993

PT BPR SEMERU
DAFTAR ASET TETAP DAN ASET TIDAK BERWUJUD BESERTA PENYUSUTANNYA
PER 31 DESEMBER 2025
(DALAM RUPIAH)

No	Nama	Tahun Perolehan	Tarif	Harga Perolehan	Akum Penyusutan 2025	Nilai Buku 2025
49	Ac 3/4 Pk (Ruang Komisararis)	12/08/2021	12,5%	4.350.000	3.117.007	1.232.993
50	Ac 3/4 Pk (Ruang Pe)	12/08/2021	12,5%	4.350.000	3.117.007	1.232.993
51	Ac 1Pk Ruang Tunggu	12/08/2021	12,5%	3.500.000	2.507.930	992.070
52	Pek Relling Tangga	12/08/2021	12,5%	3.300.000	2.364.629	935.371
53	Pek Huruf Timbul Backdrop	12/08/2021	12,5%	5.750.000	4.120.181	1.629.819
54	Pintu Khasanah Pkc 70 & Beton Perkuatan Pintu Khasanah	12/08/2021	12,5%	44.958.010	32.214.778	12.743.232
55	Tralis Ruang Ao	12/08/2021	12,5%	6.108.000	4.376.709	1.731.291
56	Kursi Fl 5X @ 750.000	12/08/2021	12,5%	3.750.000	2.687.077	1.062.923
57	Kursi Susun Biru	12/08/2021	12,5%	25.850.000	18.522.891	7.327.109
58	Kursi Direksi Dan 2 Komisararis	12/08/2021	12,5%	3.750.000	2.687.077	1.062.923
59	Kursi Tunggu Banking Hall	12/08/2021	12,5%	9.250.000	6.628.111	2.621.889
60	Rak Besi Arsip Gudang Atas (2)	29/09/2021	12,5%	8.830.500	6.269.309	2.561.192
61	Korden R. Direksi & Ao	29/09/2021	12,5%	4.228.500	3.002.075	1.226.425
62	Neon Box (Kk Boloh)	15/03/2023	12,5%	3.100.000	1.719.526	1.380.474
63	Neon Box (Kk Purwodadi)	01/07/2023	12,5%	4.500.000	2.285.150	2.214.850
64	Neon Box (Kk Grobogan)	28/11/2023	12,5%	2.700.000	1.244.534	1.455.466
65	Neon Box Kk Toroh	31/01/2024	12,5%	3.100.000	1.356.255	1.743.745
66	Neon Box Kk Karangrayung	31/01/2024	12,5%	2.700.000	1.181.256	1.518.744
67	Ac 1 1/2 Pk Lg (R. Operasional)	28/02/2024	12,5%	5.200.000	2.193.750	3.006.250
68	Ac 1 1/2 Pk Lg (R. Marketing)	28/02/2024	12,5%	5.200.000	2.193.750	3.006.250
69	Neon Box Kk Pulokulon	17/05/2024	12,5%	4.550.000	1.706.255	2.843.745
70	Pintu Lipat Besi (Garasi K. Pusat)	29/05/2024	12,5%	10.484.000	3.931.502	6.552.498
71	Sekat Gudang Kantor Pusat	21/06/2024	12,5%	3.810.000	1.369.213	2.440.787
72	Ac 1 Pk Lg (Kankas Wirosari)	24/06/2024	12,5%	3.550.000	1.275.783	2.274.217
73	Ac 1 Pk Lg (Kankas Boloh)	25/06/2024	12,5%	3.550.000	1.275.783	2.274.217
74	10 Kursi Susun Futura Biru	28/08/2024	12,5%	5.000.000	1.640.626	3.359.374
75	Filling Cabinet Vip V - 304 (R. Pe)	01/10/2024	12,5%	2.007.000	595.824	1.411.176
76	Filling Cabinet 4 Pintu Lemari Besi Kancab Gemolong A	04/11/2024	12,5%	2.007.000	564.464	1.442.536
77	Filling Cabinet 4 Pintu Lemari Besi Kancab Gemolong B	04/11/2024	12,5%	2.007.000	564.464	1.442.536

PT BPR SEMERU
DAFTAR ASET TETAP DAN ASET TIDAK BERWUJUD BESERTA PENYUSUTANNYA
PER 31 DESEMBER 2025
(DALAM RUPIAH)

No	Nama	Tahun Perolehan	Tarif	Harga Perolehan	Akum Penyusutan 2025	Nilai Buku 2025
78	Filling Cabinet 4 Pintu Lemari Besi Kancab Gemolong C	04/11/2024	12,5%	2.007.000	564.464	1.442.536
79	Box Dvr Cctv Dgn Ventilasi (Kancab Gemolong)	10/12/2024	12,5%	2.100.000	557.818	1.542.182
80	Ac 1/2 Pk Lg (R.Server)	21/02/2025	12,5%	3.150.000	1.181.250	1.968.750
81	Rak Server	29/01/2020	12,5%	11.767.000	9.614.558	2.152.442
82	Filling Cabinet Bo Kredit	30/01/2019	12,5%	3.663.000	3.160.459	502.541
83	Filling Cabinet Kabid Dana	30/01/2019	12,5%	3.663.000	3.160.459	502.541
84	Filling Cabinet Kaop Mrg	14/04/2023	12,5%	5.250.800	2.851.020	2.399.780
85	Filling Cabinet Bo Simpanan	14/04/2023	12,5%	5.250.800	2.851.020	2.399.780
86	Lemari Besi	10/01/2000	12,5%	15.000.000	14.999.999	1
87	Lemari Besi Chub	30/08/2001	12,5%	17.050.000	17.049.999	1
88	Lemari Besi Chub	10/09/2012	12,5%	28.770.000	28.769.999	1
89	Mesin Genset	28/05/2024	12,5%	133.965.000	48.143.678	85.821.322
90	Ac Daikin 1 Pk Untuk Ruang Server	14/08/2024	12,5%	6.200.000	2.034.379	4.165.621
91	Ac Daikin 1,5 Pk Kas Karangawen	16/09/2016	12,5%	4.700.000	4.699.999	1
92	Ac Daikin 2 Pk Ftne 50 Mv U/Lt1	16/09/2016	12,5%	5.900.000	5.899.999	1
93	Ac Daikin 3/4 Pk Ruang Komisaris	28/02/2017	12,5%	4.000.000	3.999.999	1
94	Ac Daikin 1/2 Pk Bag Umum	13/02/2018	12,5%	3.800.000	3.408.993	391.007
95	Ac Daikin 1/2 Pk Spi	13/02/2018	12,5%	3.800.000	3.408.993	391.007
96	Ac Daikin 2 Pk Ruang Meeting	14/05/2019	12,5%	7.385.000	6.289.684	1.095.316
97	Ac Daikin 2 Pk Ruang Direktorat	14/05/2019	12,5%	7.385.000	6.289.684	1.095.316
98	Ac Daikin Ruang Admin Atas Bo Simp 1 Pk	15/11/2021	12,5%	5.163.000	3.597.458	1.565.542
99	Ac Daikin Ruang Admin Atas Kabid Admin 1 Pk	15/11/2021	12,5%	5.163.000	3.597.458	1.565.542
100	Ac Daikin 1 Pk R Dirut	26/05/2023	12,5%	6.525.000	3.389.942	3.135.058
101	Ac Daikin 2 Pk Ruang Collection	26/05/2023	12,5%	10.225.000	5.312.211	4.912.789
102	Ac Daikin 2 Pk Kas Buyaran	12/07/2023	12,5%	8.380.000	4.255.458	4.124.542
103	Mini Box Banker Box (Tax Amnesty)	24/02/2017	12,5%	29.100.000	29.099.998	2
104	Elm Cash Box	26/02/2024	12,5%	1.750.000	710.936	1.039.064
105	1 Lemari Brangkas	06/11/2007	12,5%	22.700.000	22.699.999	1
106	1 Lemari Brangkas	21/06/2013	12,5%	20.000.000	19.999.999	1
107	Ac Daikin Stc 35 Nv Ruang Server	28/02/2024	12,5%	6.085.000	2.472.030	3.612.970

PT BPR SEMERU
DAFTAR ASET TETAP DAN ASET TIDAK BERWUJUD BESERTA PENYUSUTANNYA
PER 31 DESEMBER 2025
(DALAM RUPIAH)

No	Nama	Tahun Perolehan	Tarif	Harga Perolehan	Akum Penyusutan 2025	Nilai Buku 2025
108	Ac Daikin Ruang Coll	03/07/2025	12,5%	6.710.000	838.752	5.871.248
109	Ac Daikin Kas Jekulo	30/10/2023	12,5%	5.475.000	2.523.630	2.951.370
110	Ac Daikin Kantor Induk	10/03/2022	12,5%	6.015.000	4.006.086	2.008.914
111	Ac Daikin Kas Kaliwungu	10/03/2022	12,5%	6.015.000	4.006.086	2.008.914
112	Kursi Chitose Caesar N	06/10/2022	12,5%	502.850	303.972	198.878
113	Kursi Chitose Caesar N	06/10/2022	12,5%	502.850	303.972	198.878
114	Kursi Chitose Caesar N	06/10/2022	12,5%	502.850	303.972	198.878
115	Kursi Chitose Caesar N	06/10/2022	12,5%	502.850	303.972	198.878
116	Kursi Chitose Caesar N	06/10/2022	12,5%	502.850	303.972	198.878
117	Kursi Chitose Caesar N	06/10/2022	12,5%	502.850	303.972	198.878
118	Kursi Chitose Caesar N	06/10/2022	12,5%	502.850	303.972	198.878
119	Kursi Chitose Caesar N	06/10/2022	12,5%	502.850	303.972	198.878
120	Kursi Chitose Caesar N	06/10/2022	12,5%	502.850	303.972	198.878
121	Kursi Chitose Caesar N	06/10/2022	12,5%	502.850	303.972	198.878
122	Filing Kabinet Untuk Kantor Kas Cepu	26/01/2024	12,5%	2.550.000	1.075.787	1.474.213
123	Filing Kabinet Untuk Bo Simpanan	13/02/2023	12,5%	2.500.000	1.416.021	1.083.979
124	Filling Cabinet Merk Acroe	30/01/2019	12,5%	3.729.850	3.218.143	511.707
125	Filling Cabinet Merk Acroe	30/01/2019	12,5%	3.729.850	3.218.143	511.707
126	Brankas/Lemari Besi Chubb	17/12/2010	12,5%	59.200.000	59.199.999	1
127	Brankas/Lemari Besi Chubb	05/06/2013	12,5%	20.000.000	19.999.999	1
128	Brankas	18/03/2015	12,5%	21.450.000	21.449.999	1
129	Genset	18/11/2019	12,5%	24.650.000	20.354.234	4.295.766
130	Ac Daikin 50Nv14	06/10/2022	12,5%	8.347.500	5.045.994	3.301.506
131	Ac Daikin 50Nv14	06/10/2022	12,5%	8.347.500	5.045.994	3.301.506
132	Ac Daikin	26/06/2019	12,5%	6.775.000	5.719.932	1.055.068
133	Ac Daikin	26/06/2019	12,5%	6.775.000	5.719.932	1.055.068

PT BPR SEMERU
DAFTAR ASET TETAP DAN ASET TIDAK BERWUJUD BESERTA PENYUSUTANNYA
PER 31 DESEMBER 2025
(DALAM RUPIAH)

No	Nama	Tahun Perolehan	Tarif	Harga Perolehan	Akum Penyusutan 2025	Nilai Buku 2025
134	Ac Daikin 50 Nv 2Pk	25/08/2021	12,5%	7.450.000	5.289.204	2.160.796
135	Ac Daikin 50 Nv 2Pk	25/08/2021	12,5%	7.450.000	5.289.204	2.160.796
136	Tangga Teleskopik	04/02/2025	12,5%	1.979.000	453.519	1.525.481
137	Skat Kas Cepu	03/06/2022	12,5%	9.300.000	5.948.734	3.351.266
138	Tangga Aluminium Untuk Cepu	03/06/2022	12,5%	1.165.000	745.189	419.811
139	Kanopi	30/09/2021	12,5%	9.800.000	6.893.013	2.906.987
JUMLAH				1.036.526.130	760.337.388	276.188.742

KENDARAAN						
1	Toyota Avanza M/T Th 2012(K-1508-Kf)	5-Mar-12	25%	164.900.000	-	1
2	Honda Brv (K-1251-Mf)	6-Mar-18	25%	259.000.000	9.123.252	27.369.759
3	All New Xenia (K-1251-Kf)	6-Mar-18	25%	178.500.000	6.287.652	18.862.938
4	Honda Br-V Prestige Cvt (K-1217-Ap)	9-Jan-24	25%	285.000.000	53.437.500	160.312.500
5	Sepeda Motor Honda Supra X (K-2078-Gp)	27-Aug-08	50%	13.860.000	-	1
6	Sepeda Motor Honda Beat (K-3067-Bef)	17-Dec-22	50%	17.900.000	2.144.268	2.144.275
7	Toyota Calya Nopol H 1012 Be Pic Hendri	30-Jan-20	25%	141.000.000	8.597.352	25.792.052
8	All New Terios 2019	12-Jan-19	25%	205.200.000	9.130.296	27.390.888
9	Terios Kacab	3-Jan-18	25%	202.000.000	26.963.739	1
10	Mobil Xl7 Mc Zeta Mt	30-Apr-24	25%	239.000.000	85.475.702	153.524.298
11	1 Kendaraan Terios	9-Mar-17	25%	227.100.000	227.099.999	1
12	Mobil Xenia H 8207 Lx	31-Jan-23	25%	198.000.000	28.617.192	85.851.552
13	Mobil Toyota Calya Silver Metalic	30-Jan-20	25%	141.000.000	8.597.352	25.792.052
14	Toyota Rush Th 2019 Dirut	7-May-18	25%	259.000.000	12.804.564	38.413.696
15	Mobil Suzuki Xl7	30-Dec-21	25%	226.500.000	23.888.675	71.666.005
JUMLAH				2.757.960.000	502.167.543	637.120.019

INVENTARIS TA						
1	Brankas Khasanah I	16-May-17	0%	22.000.000	-	22.000.000
2	Brankas Khasanah II	16-May-17	0%	8.000.000	-	8.000.000
JUMLAH				30.000.000	-	30.000.000

PT BPR SEMERU
DAFTAR ASET TETAP DAN ASET TIDAK BERWUJUD BESERTA PENYUSUTANNYA
PER 31 DESEMBER 2025
(DALAM RUPIAH)

No	Nama	Tahun Perolehan	Tarif	Harga Perolehan	Akum Penyusutan 2025	Nilai Buku 2025
	ASET TAK BERWUJUD					
1	Upgrade Program Komputerisasi Saketap	3-Sep-13	50%	10.000.000	-	1
2	Upgrade Program Lapbul	11-Jul-19	50%	5.500.000	-	1
3	Paket Aplikasi Cbs Corsys	7-Jul-22	50%	305.830.000	-	1
4	Upgrade Menu Lapbul	2-Jan-23	50%	2.775.000	-	1
5	Paket Aplikasi Cbs Ussi	17-Oct-24	50%	197.000.000	86.187.504	86.187.497
6	Upgrade Aplikikasi Cbs Ussi (Merger)	8-Dec-25	50%	62.160.000	2.590.000	59.570.000
	JUMLAH			583.265.000	88.777.504	145.757.501
	Tanah					
1	Aset Tanah SHM 3486	8-Jul-19	0%	360.750.000	-	360.750.000
2	Aset Tanah SHM 105	1-Mar-18	0%	328.250.000	-	328.250.000
3	Aset Tanah SHM 3488	8-Jul-19	0%	364.000.000	-	364.000.000
	JUMLAH			1.053.000.000	-	1.053.000.000
	GEDUNG/BANGUNAN					
1	Aset Tetap dan Gedung SHM 105	1-Mar-18	5%	547.750.000	27.387.504	333.214.598
2	Aset Tetap dan Gedung SHM 3486	8-Jul-19	5%	535.250.000	26.762.496	361.293.766
3	Aset Tetap dan Gedung SHM 3488	8-Jul-19	5%	532.000.000	26.600.004	359.100.015
4	Gedung 21A,21B	13-Oct-16	5%	950.000.000	47.499.996	510.625.037
5	1 Gedung + Renovasi	24-Jan-06	5%	358.000.000	17.900.004	1.491.603
6	Renov Gedung Kantor Purwodadi	12-Aug-21	5%	558.735.765	27.936.792	435.348.297
	JUMLAH			3.481.735.765	174.086.796	2.001.073.317
	JUMLAH			11.356.565.370	3.738.819.003	4.343.768.282

PT BPR SEMERU
RASIO LIKUIDITAS
(CASH RATIO & LOAN TO DEPOSIT RATIO)
PER 31 DESEMBER 2025
(DALAM RUPIAH)

POS-POS NERACA	Posisi
	Tgl. 31.12.2025
	Saldo
1. Alat Likuid	
a. Kas	212.629.700
b. Penempatan pada bank lain	
- Giro	12.772.723.358
- Tabungan (neto)	1.647.803.835
(- / - tabungan ABP)	
J u m l a h	14.633.156.893
2. Kewajiban Lancar	
a. Kewajiban segera	651.192.986
b. Simpanan pihak ke III	
- Tabungan	28.268.171.157
- Deposito Berjangka	151.433.498.938
J u m l a h	180.352.863.081
Cash Ratio (Rasio Alat Likuid thp. Hutang Lancar)	8,11%
1. Simpanan pihak ke III	
a. Simpanan Berjangka	151.433.498.938
b. Tabungan	28.268.171.157
2. Pinjaman diterima bukan dari bank lebih dari 3 bulan *)	-
3. Deposito dan Pinjaman diterima dari bank lebih dari 3 bulan *)	-
4. Modal Pinjaman	-
5. Modal Inti	28.923.614.237
Jumlah dana yang diterima	208.625.284.332
6. Aktiva Produktif	
a. Kredit yang diberikan **)	145.663.378.636
b. Kredit yang diberikan **) kepada bank lain	-
c. Lainnya *)	-
Jumlah aktiva produktif	145.663.378.636
L D R (Rasio Kredit thp. Dana Yang Diterima)	81,06%

*) Termasuk dana Antar Bank dan surat berharga yang diterbitkan tetapi tidak termasuk subordinasi.

***) Termasuk kredit konsorsium menurut pangasanya tapi tidak termasuk kredit kelolaan (channeling).

PT BPR SEMERU
PERHITUNGAN ASET TERTIMBANG MENURUT RESIKO (ATMR)
PER 31 DESEMBER 2025
(DALAM RUPIAH)

KETERANGAN	Posisi	CKPN	NOMINAL SETELAH DIKURANGI CKPN	Bobot	Posisi
	Tgl. 31.12.2025			Resiko	Tgl. 31.12.2025
	Nominal			%	ATMR
AKTIVA TERTIMBANG MENURUT RESIKO (ATMR)					
I. AKTIVA NERACA					
1,1. Kas	212.629.700	-	212.629.700	0%	-
1,2 Surat berharga yang diterbitkan Bank Indonesia	-	-	-	0%	-
1,3 Surat berharga yang diterbitkan Pemerintah	-	-	-	0%	-
1,4 Surat berharga yang diterbitkan Pemerintah Daerah	-	-	-	0%	-
a. Peringkat AAA sd AA	-	-	-	20%	-
b. Peringkat A+ sd A-	-	-	-	50%	-
c. Peringkat BBB+ sd BBB-	-	-	-	50%	-
d. Peringkat BB+ sd B-	-	-	-	100%	-
e. Peringkat Kurang dari B-	-	-	-	150%	-
f. Tanpa Peringkat	-	-	-	50%	-
1,5 Kredit yang diberikan dengan agunan tunai sesuai PJOK KA BPR, sebesar nilai terendah antara agunan dan baki debit	75.954.975	-	75.954.975	-	-
1,6 AYDA yang telah melampaui 1 tahun sejak tanggal pengambilalihan	2.346.000.865	-	2.346.000.865	0%	-
1,7 Properti terbengkalai yang telah melampaui 1 (satu) tahun sejak tanggal penetapan	-	-	-	0%	-
1,8 Kredit yang diberikan dengan agunan berupa emas perhiasan	-	-	-	15%	-
1,9 Penempatan pada Bank Lain dlm bentuk giro, tabungan, deposito, sertifikat deposito, tabungan, dan tagihan lain kepada bank	-	-	-	-	-
1,10 Kredit kepada atau bagian kredit yang dijamin oleh bank lain atau Pemerintah Daerah	56.070.722.136	-	56.070.722.136	20%	11.214.144.427
a. Kredit kepada bank lain	-	-	-	20%	-
b. Kredit kepada Pemerintah Daerah	-	-	-	-	-
c. Bagian kredit yang dijamin oleh Bank Lain	-	-	-	-	-
d. Bagian kredit yang dijamin oleh Pemerintah Daerah	-	-	-	-	-
1,11 Bagian dari kredit yang dijamin oleh Badan Usaha Milik Negara (BUMN)/Badan Usaha Milik Daerah (BUMD) yang melakukan usaha sebagai penjamin kredit	-	-	-	20%	-
1,12 Kredit dengan agunan berupa tanah dan/atau bangunan yang memiliki sertipikat yang dibebani dengan hak tanggungan atau fidusia	79.520.411.013	273.872.776	79.246.538.237	30%	23.773.961.471
1,13 Kredit kepada BUMN/BUMD	-	-	-	50%	-
1,14 Bagian kredit yang dijamin oleh BUMN/BUMD yang melakukan usaha penjaminan kredit namun tidak memenuhi persyaratan untuk diberikan bobot risiko sebesar 20% (dua puluh persen)	-	-	-	50%	-
1,15 Bagian kredit yang diajmin asuransi kredit oleh perusahaan swasta	-	-	-	50%	-
1,16 Kredit kepada pegawai atau pensiunan yang memenuhi persyaratan	2.832.827	-	2.832.827	50%	1.416.414
1,17 Kredit dengan agunan berupa tanah dan/atau bangunan yang memiliki sertipikat namun tidak dibebani dengan hak tanggungan atau fidusia	7.890.774.893	4.549.883	7.886.225.010	50%	3.943.112.505
1,18 Kredit yang diberikan kepada usaha mikro dan kecil yang memenuhi seluruh kriteria	-	-	-	70%	-
1,19 Kredit dengan agunan berupa kendaraan bermotor, kapal atau perahu bermotor, alat berat, dan/atau mesin yang menjadi satu kesatuan dengan tanah yang disertai dengan bukti kepemilikan dan telah dilakukan pengikatan hipotek atau fidusia sesuai ketentuan peraturan perundang-undangan	44.457.040.464	42.437.976	44.414.602.488	70%	31.090.221.742
1,20 Penyertaan Modal	-	-	-	100%	-
1,21 Tagihan atau kredit lain yang tidak memenuhi kriteria bobot risiko diatas	6.032.382.507	-	6.032.382.507	100%	6.032.382.507
1,22 Tagihan atau kredit yang telah jatuh tempo atau dengan kualitas macet	7.683.981.957	306.264.478	7.377.717.479	100%	7.377.717.479
a. Taguhan atau kredit yang telah jatuh tempo	1.442.143.028	14.236.800	-	-	-
b. Tagihan atau kredit dengan kualitas macet	6.241.838.929	292.027.678	-	-	-
1,23 Aset tetap, inventaris, dan aset tidak berwujud	4.198.010.781	-	4.198.010.781	100%	4.198.010.781
1,24 AYDA yang belum melampaui 1 tahun sejak tanggal pengambilalihan	772.765.491	-	772.765.491	100%	772.765.491
1,25 Properti terbengkalai yang belum melampaui 1 tahun sejak tanggal penetapan	-	-	-	100%	-
1,26 Aset lain selain angka 1 sd angka 25	3.796.313.038	-	3.796.313.038	100%	3.796.313.038
II. JUMLAH ATMR	213.059.820.647	627.125.113	212.432.695.534		92.200.045.854

PT BPR SEMERU
RASIO PERMODALAN
PER 31 DESEMBER 2025
(DALAM RUPIAH)

	K E T E R A N G A N	Posisi Tgl. 31.12.2025	
		Jumlah setiap komponen	Jumlah
I	MODAL		
	1. Modal Inti		
	1.1. Modal disetor	18.000.000.000	18.000.000.000
	1.2. Modal sumbangan	-	-
	1.3. Dana setoran modal	-	-
	1.4. Cadangan umum	3.600.000.001	3.600.000.001
	1.5. Cadangan tujuan	1.375.000.000	1.375.000.000
	1.6. Laba ditahan	-	-
	1.7. Laba (rugi) tahun-tahun lalu	2.840.543.982	2.840.543.982
	1.8. Laba (rugi) tahun-tahun lalu -/-	-	-
	1.9. Laba (rugi) tahun berjalan (50% setelah THP)	-	-
	1.10. Laba (rugi) tahun berjalan -/-	3.698.149.449	3.698.149.449
	1.11. Sub total	29.513.693.432	29.513.693.432
	1.12. Goodwill -/-		-
	1.13. AYDA berupa tanah, bangunan, dan/atau rumah -/-		
	1.13.a Melampaui jangka waktu 1 tahun s.d. 3 tahun	2.346.000.865	351.900.130
	1.13.b Melampaui jangka waktu 3 tahun s.d. 5 tahun	-	-
	1.14 -/- selisuh kurang antara CKPN dan PPKA	238.179.066	238.179.066
	1.15. Jumlah Modal Inti		28.923.614.237
	2. Modal Pelengkap		
	2.1. Cadangan revaluasi aktiva tetap	-	-
	2.2. Penyisihan penghapusan aktiva produktif (maksimum 1,25% dari ATMR)	117.306.370.232	586.531.851
	2.3. Modal kuasi/pinjaman	-	-
	2.4. Pinjaman subordinasi (maksimum 50% dari modal inti)	-	-
	2.5. Jumlah Modal Pelengkap	117.306.370.232	
	2.6. Jumlah Modal Pelengkap yang diperhitungkan (maksimum 100% dari modal inti)		586.531.851
	3. Jumlah Modal (1.15 + 2.6)		29.510.146.088
II	RASIO MODAL = $\frac{\text{Jumlah Modal}}{\text{A T M R}} \times 100\%$		32,01%
II	RASIO MODAL INTI = $\frac{\text{Jumlah Modal Inti}}{\text{A T M R}} \times 100\%$		31,37%

PT BPR SEMERU
RASIO KUALITAS AKTIVA
PER 31 DESEMBER 2025
(DALAM RUPIAH)

K E T E R A N G A N	Posisi Tgl. 31.12.2025		
	Kredit	Penempatan pada bank lain	Jumlah
1. AKTIVA PRODUKTIF			
- Lancar	117.382.325.207	56.070.722.136	173.453.047.343
- Perhatian Khusus	19.822.177.694	-	19.822.177.694
- Kurang Lancar	808.168.409	-	808.168.409
- Diragukan	1.408.868.398	-	1.408.868.398
- Macet	6.241.838.929	-	6.241.838.929
J U M L A H	145.663.378.636	56.070.722.136	201.734.100.772
2. AKTIVA PRODUKTIF YG DIKLASIFIKASIKAN			
- Kurang Lancar (50%)	404.084.205	-	404.084.205
- Diragukan (75%)	1.056.651.299	-	1.056.651.299
- Macet (100%)	6.241.838.929	-	6.241.838.929
J U M L A H	7.702.574.432	-	7.702.574.432
3. PPAPWD (setelah diperhit.agunan)			
- Lancar (0,2%)	586.348.151	10.109.299	596.457.450
- Perhatian Khusus (3%)	11.011.129	-	11.011.129
- Kurang Lancar (10%)	-	-	-
- Diragukan (50%)	-	-	-
- Macet (100%)	257.835.600	-	257.835.600
J U M L A H	855.194.880	10.109.299	865.304.179
RASIO-RASIO			
KAP	=	$\frac{\text{Aktiva prod. yg diklasifikasikan}}{\text{Aktiva produktif}} \times 100\% =$	3,82%
PPAP	=	$\frac{\text{Penyisihan pengh. aktiva prod.}}{\text{PPAP Yang Wajib Dibentuk}} \times 100\% =$	100,00%
NPL BRUTO	=	$\frac{\text{Kredit Non Lancar}}{\text{Seluruh Kredit yang Diberikan}} \times 100\% =$	5,81%
NPL NETTO	=	$\frac{\text{Kredit Non Lancar stlh dikurangi PPAP}}{\text{Seluruh Kredit yang Diberikan}} \times 100\% =$	5,63%

**PT BPR SEMERU
PERHITUNGAN PPAPWD
PER 31 DESEMBER 2025
(DALAM RUPIAH)**

Perhitungan PPAPWD	Lancar	Perhatian Khusus	Kurang Lancar	Diragukan	Macet
a. Kredit yg diberikan					
- tercover agunan	117.382.325.207	19.822.177.694	808.168.409	1.408.868.398	6.241.838.929
- PPAPWD	586.348.151	11.011.129	-	-	257.835.600
b. Surat Berharga					
- tercover agunan	-	-	-	-	-
- PPAPWD	-	-	-	-	-
c. Penempatan ABA	56.070.722.136				
- tercover agunan	56.070.722.136	-	-	-	-
- PPAPWD	10.109.299	-	-	-	-
PPAP Wajib Dibentuk	596.457.450	11.011.129	-	-	257.835.600
	PPAPWD		865.304.179	PPAP Bank	865.304.179
Kelebihan (Kekurangan) PPAPWD					-

Berdasarkan POJK No. 34/POJK.03/2020 tentang Kebijakan Bagi BPR dan BPRS Sebagai Dampak Penyebaran *Corona Virus Disease* 2019 pada Bab II pasal 3 tentang BPR atau BPRS dapat tidak membentuk PPAP umum untuk aset produktif dengan kualitas lancar.

PT BPR SEMERU
RASIO PROFILITABILITAS (ROA DAN BOPO)
PER 31 DESEMBER 2025
(DALAM RUPIAH)

Penilaian Rentabilitas					
Data Laporan 12 bln Terakhir		Total Aset	Laba/(Rugi) Kotor Mutasi	Biaya Operasional Mutasi	Pendapatan Operasional Mutasi
Bulan	Tahun				
1	2025	94.632.937.347	311.339.433	866.960.261	1.178.299.694
2	2025	94.199.014.348	470.676.565	1.011.878.359	1.482.554.924
3	2025	90.913.191.428	481.912.495	999.519.538	1.481.432.033
4	2025	92.801.043.129	159.042.261	1.111.732.488	1.270.774.749
5	2025	94.383.453.264	285.867.797	968.866.801	1.254.734.598
6	2025	95.567.816.513	359.910.553	974.616.128	1.334.526.681
7	2025	97.936.768.970	274.917.949	904.789.331	1.179.707.280
8	2025	99.503.331.170	379.177.992	955.777.568	1.334.955.560
9	2025	102.009.526.809	346.022.555	897.193.403	1.243.215.958
10	2025	101.806.418.726	270.755.899	977.319.808	1.248.075.707
11	2025	104.151.737.069	340.324.573	975.836.675	1.316.161.248
12	2025	210.978.253.956	919.899.440	2.273.753.522	3.193.652.962
Jumlah 12 bulan		1.278.883.492.729	4.599.847.512	12.918.243.882	17.518.091.394
Rata - rata 12 bulan		106.573.624.394			
RASIO - RASIO					
a.	Rasio L/R 12 bulan terakhir terhadap Rata - rata Volume Usaha 12 bulan terakhir				4,28%
b.	Rasio Jumlah Biaya Operasional 12 bulan terakhir terhadap Jumlah Pendapatan Operasional 12 bulan terakhir				73,74%

DAFTAR PENEMPATAN BANK LAIN DAN SIMPANAN PADA BANK LAIN
PT BPR SEMERU
Per 31 Desember 2025 dan 2024

No.		Jenis	Jangka Waktu	Suku Bunga	Pemeriksaan 31.12.2025
PENEMPATAN BANK LAIN					
1	Giro Bank Danamon	Giro	-	0,00%	1.365.853.548
2	Giro Bank BCA	Giro	-	0,50%	1.980.307.057
3	Giro Bank Mandiri	Giro	-	1,25%	1.870.379.315
4	Giro Bank BRI	Giro	-	1,50%	1.908.125.402
5	Giro SMBC	Giro	-	1,50%	4.021.859.883
6	Giro Bank BNI	Giro	-	0,00%	1.626.198.152
7	Tabungan Bank Jateng KC Purwodadi	Tabungan	-	1,50%	710.553.265
8	Tabungan Bank Jateng KCP Wirosari	Tabungan	-	1,50%	367.053.997
9	Tabungan Bank Jateng Karangrayung	Tabungan	-	1,50%	194.245.891
10	Tabungan Bank Jateng KCP Toroh	Tabungan	-	1,50%	406.145.625
11	Deposito Bank Jateng (APEX)	Deposito	1 Bulan	3,50%	100.000.000
12	Deposito Bank Jateng	Deposito	1 Bulan	3,75%	30.000.000
13	Deposito Bank Mayapada	Deposito	1 Bulan	3,50%	2.000.000.000
14	Deposito Bank Muamalat	Deposito	7 Hari	3,50%	2.000.000.000
15	Deposito Bank Mega Syariah	Deposito	1 Bulan	3,50%	2.000.000.000
16	Deposito Bank Maspion	Deposito	1 Bulan	3,75%	500.000.000
17	Deposito Bank Maspion	Deposito	7 Hari	3,00%	1.500.000.000
18	Deposito Bank Banten	Deposito	14 Hari	3,50%	2.000.000.000
19	Deposito Bank BJB	Deposito	7 Hari	3,15%	2.000.000.000
JUMLAH					26.580.722.136
SIMPANAN PADA BANK LAIN					
1	Deposito BPR Sukowati Sragen	Deposito	6 Bulan	6,25%	500.000.000
2	Deposito BPR Sukowati Sragen	Deposito	12 Bulan	6,00%	300.000.000
3	Deposito BPR Sukowati Sragen	Deposito	6 Bulan	6,50%	1.000.000.000
4	Deposito BPR Karticentra Artha	Deposito	3 Bulan	6,00%	500.000.000
5	Deposito BPRS Central Syariah Utama	Deposito	6 Bulan	6,50%	500.000.000
6	Deposito BPRS Central Syariah Utama	Deposito	6 Bulan	6,50%	800.000.000
7	Deposito BPRS Central Syariah Utama	Deposito	6 Bulan	6,00%	500.000.000
8	Deposito BPR Wira Ardana Sejahtera	Deposito	1 Bulan	6,00%	500.000.000
9	Deposito BPR Agung Sejahtera	Deposito	3 Bulan	6,50%	250.000.000
10	Deposito BPR Agung Sejahtera	Deposito	6 Bulan	6,00%	300.000.000
11	Deposito BPR Agung Sejahtera	Deposito	6 Bulan	6,00%	500.000.000
12	Deposito BPR Agung Sejahtera	Deposito	6 Bulan	6,75%	500.000.000
13	Deposito BPR Hosing Jaya	Deposito	6 Bulan	6,00%	150.000.000
14	Deposito BPR Juwana Artha Sentosa	Deposito	6 Bulan	6,50%	500.000.000
15	Deposito BPR Lawu Artha	Deposito	6 Bulan	6,25%	500.000.000
16	Deposito BPR Lawu Artha	Deposito	6 Bulan	6,50%	800.000.000
17	Deposito BPR Lawu Artha	Deposito	6 Bulan	6,25%	500.000.000
18	Deposito BPR Nusuma Jateng	Deposito	6 Bulan	6,25%	500.000.000
19	Deposito BPR Nusuma Jateng	Deposito	3 Bulan	6,00%	500.000.000
20	Deposito BPR Panca Dana	Deposito	12 Bulan	6,50%	100.000.000
21	Deposito BPR Panca Dana	Deposito	3 Bulan	6,00%	400.000.000
22	Deposito BPR Panca Dana	Deposito	3 Bulan	6,00%	250.000.000
23	Deposito BPR Panca Dana	Deposito	3 Bulan	6,00%	250.000.000
24	Deposito BPR Modern Express	Deposito	6 Bulan	6,50%	500.000.000
25	Deposito BPR Modern Express	Deposito	1 Bulan	6,25%	250.000.000
26	Deposito BPR Modern Express	Deposito	6 Bulan	6,00%	500.000.000
27	Deposito BPR Modern Express	Deposito	6 Bulan	6,00%	500.000.000
28	Deposito Nusumma Jateng	Deposito	1 Bulan	6,00%	500.000.000
29	Deposito Nusumma Jateng	Deposito	6 Bulan	6,00%	500.000.000
30	Deposito BPR Wira Ardana Sejahtera	Deposito	1 Bulan	6,00%	490.000.000
31	Deposito BPR Luna Sinar Indonesia	Deposito	3 Bulan	6,00%	500.000.000
32	Deposito BPR Luna Sinar Indonesia	Deposito	3 Bulan	6,00%	500.000.000
33	Deposito BPR Arto Moro	Deposito	1 Bulan	6,25%	500.000.000
34	Deposito BPR Arto Moro	Deposito	1 Bulan	6,25%	500.000.000
35	Deposito BPR Arto Moro	Deposito	1 Bulan	6,00%	500.000.000
36	Deposito BPR Arto Moro	Deposito	1 Bulan	6,25%	500.000.000
37	Deposito BPR Bank Brebes	Deposito	3 Bulan	6,00%	500.000.000
38	Deposito BPR Binsani	Deposito	1 Bulan	5,50%	500.000.000
39	Deposito BPR Binsani	Deposito	1 Bulan	5,50%	500.000.000
40	Deposito BPR Binsani	Deposito	1 Bulan	6,00%	500.000.000
41	Deposito BPR Binsani	Deposito	1 Bulan	6,00%	500.000.000
42	Deposito BPR Tata Asia	Deposito	3 Bulan	6,50%	300.000.000
43	Deposito BPR Tata Asia	Deposito	3 Bulan	6,00%	500.000.000
44	Deposito BPR Tata Asia	Deposito	3 Bulan	6,00%	500.000.000
45	Deposito BPR Tata Asia	Deposito	3 Bulan	6,00%	500.000.000
46	Deposito BPR Kedung Arto	Deposito	1 Bulan	6,25%	500.000.000
47	Deposito BPR Kedung Arto	Deposito	3 Bulan	6,00%	500.000.000
48	Deposito BPR Kedung Arto	Deposito	3 Bulan	6,00%	250.000.000
49	Deposito BPR Kedung Arto	Deposito	6 Bulan	6,50%	250.000.000
50	Deposito BPR Kedung Arto	Deposito	6 Bulan	6,50%	500.000.000
51	Deposito BPR Restu Artha Abadi	Deposito	6 Bulan	6,50%	500.000.000
52	Deposito BPR Restu Artha Abadi	Deposito	6 Bulan	6,00%	500.000.000
53	Deposito BPR Restu Artha Abadi	Deposito	6 Bulan	6,50%	500.000.000
54	Deposito BPR Syariah Dharma Kuwera	Deposito	6 Bulan	6,00%	1.000.000.000
55	Deposito BPR Ceper	Deposito	1 Bulan	6,25%	350.000.000
56	Deposito BPR Ceper	Deposito	1 Bulan	6,25%	500.000.000
57	Deposito BPR Arthanugraha	Deposito	6 Bulan	6,50%	250.000.000
58	Deposito BPR Saribumi	Deposito	6 Bulan	6,00%	500.000.000
59	Deposito BPR Saribumi	Deposito	1 Bulan	6,00%	500.000.000
60	Deposito BPR Kuningan	Deposito	6 Bulan	6,50%	500.000.000
61	Deposito BPR Sejahtera Artha Sembada	Deposito	3 Bulan	6,50%	250.000.000
62	Deposito BPR Sejahtera Artha Sembada	Deposito	6 Bulan	6,00%	500.000.000
63	Deposito BPR Wedarijaka	Deposito	6 Bulan	6,25%	500.000.000
JUMLAH					29.490.000.000

DAFTAR PENEMPATAN BANK LAIN DAN SIMPANAN PADA BANK LAIN
PT BPR SEMERU
Per 31 Desember 2025

No.		Jenis	Jangka Waktu	Suku Bunga	Pemeriksaan 31.12.2025
PENEMPATAN PADA BANK LAIN					
1	Giro Bank Danamon	Giro	-	1,50%	1.365.853.548
2	Giro Bank BCA	Giro	-	0,50%	1.980.307.057
3	Giro Bank Mandiri	Giro	-	1,25%	1.870.379.315
4	Giro Bank BRI	Giro	-	1,50%	1.908.125.402
5	Giro SMBC	Giro	-	1,50%	4.021.859.883
6	Giro Bank BNI	Giro	-	1,50%	1.626.198.152
7	Tabungan Bank Jateng KC Purwodadi	Tabungan	-	1,50%	710.553.265
8	Tabungan Bank Jateng KCP Wirosari	Tabungan	-	1,50%	367.053.997
9	Tabungan Bank Jateng Karangrayung	Tabungan	-	1,50%	194.245.891
10	Tabungan Bank Jateng KCP Toroh	Tabungan	-	1,50%	406.145.625
11	Deposito Bank Jateng	Deposito	1	3,50%	130.000.000
12	Deposito Bank Mayapada	Deposito	1	3,50%	2.000.000.000
13	Deposito Bank Danamon	Deposito			-
14	Deposito Bank Mandiri	Deposito			-
15	Deposito Bank Muamalat	Deposito	7 hari	3,50%	2.000.000.000
16	Deposito Bank Mega Syariah	Deposito	1	3,50%	2.000.000.000
17	Deposito Bank Maspion	Deposito	7 hari	3,00%	2.000.000.000
18	Deposito Bank Banten	Deposito	14 hari	3,50%	2.000.000.000
19	Deposito Bank BJB	Deposito	7 hari	3,15%	2.000.000.000
JUMLAH					26.580.722.136
PENEMPATAN PADA BANK LAIN					
1	Deposito BPR Sukowati Sragen	Deposito	6	6,00%	500.000.000
2	Deposito BPR Sukowati Sragen	Deposito	12	6,00%	300.000.000
3	Deposito BPR Sukowati Sragen	Deposito	6	6,00%	1.000.000.000
4	Deposito BPR Karticentra Artha	Deposito	3	6,00%	500.000.000
5	Deposito BPRS Central Syariah Utama	Deposito	6	6,00%	500.000.000
6	Deposito BPRS Central Syariah Utama	Deposito	6	6,00%	800.000.000
7	Deposito BPRS Central Syariah Utama	Deposito	6	6,00%	500.000.000
8	Deposito BPR Wira Ardana Sejahtera	Deposito	1	6,00%	500.000.000
9	Deposito BPR Agung Sejahtera	Deposito	3	6,00%	250.000.000
10	Deposito BPR Agung Sejahtera	Deposito	6	6,00%	300.000.000
11	Deposito BPR Agung Sejahtera	Deposito	6	6,00%	500.000.000
12	Deposito BPR Agung Sejahtera	Deposito	6	6,00%	500.000.000
13	Deposito BPR Hosing Jaya	Deposito	6	6,00%	150.000.000
14	Deposito BPR Juwana Artha Sentosa	Deposito	6	6,00%	500.000.000
15	Deposito BPR Lawu Artha	Deposito	6	6,00%	500.000.000
16	Deposito BPR Lawu Artha	Deposito	6	6,00%	800.000.000
17	Deposito BPR Lawu Artha	Deposito	6	6,00%	500.000.000
18	Deposito BPR Nusuma Jateng	Deposito	3	6,00%	500.000.000
19	Deposito BPR Nusuma Jateng	Deposito	1	6,00%	500.000.000
20	Deposito BPR Panca Dana	Deposito	12	6,50%	100.000.000
21	Deposito BPR Panca Dana	Deposito	3	6,00%	400.000.000
22	Deposito BPR Panca Dana	Deposito	3	6,00%	250.000.000
23	Deposito BPR Panca Dana	Deposito	1	6,00%	250.000.000
24	Deposito BPR Modern Express	Deposito	6	6,50%	500.000.000
25	Deposito BPR Modern Express	Deposito	1	6,00%	250.000.000
26	Deposito BPR Modern Express	Deposito	6	6,00%	500.000.000
27	Deposito BPR Modern Express	Deposito	6	6,00%	500.000.000
28	Deposito BPR Nusuma Jateng	Deposito	6	6,25%	500.000.000
29	Deposito BPR Nusuma Jateng	Deposito	6	6,00%	500.000.000
30	Deposito BPR Wira Ardana Sejahtera	Deposito	1	6,00%	490.000.000

PT BPR SEMERU
Per 31 Desember 2025

No.		Jenis	Jangka Waktu	Suku Bunga	Pemeriksaan 31.12.2025
31	Deposito BPR Luna Sinar Indonesia	Deposito	3	6,00%	500.000.000
32	Deposito BPR Luna Sinar Indonesia	Deposito	3	6,00%	500.000.000
33	Deposito BPR Arto Moro	Deposito	1	6,00%	500.000.000
34	Deposito BPR Arto Moro	Deposito	1	6,00%	500.000.000
35	Deposito BPR Arto Moro	Deposito	1	6,00%	500.000.000
36	Deposito BPR Arto Moro	Deposito	1	6,00%	500.000.000
37	Deposito BPR Bank Brebes	Deposito	3	6,00%	500.000.000
38	Deposito BPR Binsani	Deposito	1	5,50%	500.000.000
39	Deposito BPR Binsani	Deposito	1	5,50%	500.000.000
40	Deposito BPR Binsani	Deposito	1	6,00%	500.000.000
41	Deposito BPR Binsani	Deposito	1	6,00%	500.000.000
42	Deposito BPR Tata Asia	Deposito	3	6,00%	300.000.000
43	Deposito BPR Tata Asia	Deposito	3	6,00%	500.000.000
44	Deposito BPR Tata Asia	Deposito	3	6,00%	500.000.000
45	Deposito BPR Tata Asia	Deposito	3	6,00%	500.000.000
46	Deposito BPR Kedung Arto	Deposito	3	6,00%	500.000.000
47	Deposito BPR Kedung Arto	Deposito	3	6,00%	500.000.000
48	Deposito BPR Kedung Arto	Deposito	1	6,00%	250.000.000
49	Deposito BPR Kedung Arto	Deposito	1	6,00%	250.000.000
50	Deposito BPR Kedung Arto	Deposito	1	6,00%	500.000.000
51	Deposito BPR Restu Artha Abadi	Deposito	1	5,75%	500.000.000
52	Deposito BPR Restu Artha Abadi	Deposito	1	5,75%	500.000.000
53	Deposito BPR Restu Artha Abadi	Deposito	1	5,75%	500.000.000
54	Deposito BPR Syariah Dharma Kuwera	Deposito	6	6,00%	1.000.000.000
55	Deposito BPR Ceper	Deposito	1	6,00%	350.000.000
56	Deposito BPR Ceper	Deposito	1	6,00%	500.000.000
57	Deposito BPR Arthanugraha	Deposito	6	6,00%	250.000.000
58	Deposito BPR Saribumi	Deposito	1	6,00%	500.000.000
59	Deposito BPR Saribumi	Deposito	6	6,00%	500.000.000
60	Deposito BPR Kuningan	Deposito	6	6,00%	500.000.000
61	Deposito BPR Sejahtera Artha Sembada	Deposito	3	6,00%	250.000.000
62	Deposito BPR Sejahtera Artha Sembada	Deposito	6	6,00%	500.000.000
63	Deposito BPR Wedarijaksa	Deposito	6	6,00%	500.000.000
JUMLAH					29.490.000.000

DAFTAR AGUNAN YANG DIAMBIL ALIH
PT BPR SEMERU
Per 31 Desember 2025

No	Nomor Rekening	Nama Debitur	Tanggal Realisasi	Tanggal AYDA	2025 (Audited)
1	215101000011	MUSLIH	14/08/2021	20/11/2025	772.765.491,00
2	216101004174	MUHAMMAD GHOZALI	25/10/2019	19/12/2024	733.217.272,00
3	217101003639	AGUS RIYANTO	21/12/2022	19/12/2024	84.486.821,00
4	217101003871	AGUS RIYANTO	21/12/2022	19/12/2024	400.000.000,00
5	217102002177	ALI USBAH	27/01/2023	19/12/2024	85.304.602,00
6	217102002363	ENDRO	28/10/2019	13/12/2024	134.578.128,00
7	217102002468	BAMBANG SUKARJO	23/12/2022	13/12/2024	908.414.042,00
TOTAL AYDA					3.118.766.356

ANALISIS LAPORAN KEUANGAN**1. RASIO ROA**

$$\begin{aligned}
 \text{ROA} &= \frac{\text{Laba (Rugi)}}{\text{Total Asset / 12}} \times 100 \\
 &= \frac{4.564.987.290}{106.573.624.394} \\
 &= \mathbf{4,28\%}
 \end{aligned}$$

Dari rasio tersebut menunjukkan bahwa kemampuan Bank dalam menghasilkan laba sebesar 25,96% dari rata-rata aset.

* Lihat Lampiran 5

2. RASIO BOPO

$$\begin{aligned}
 \text{BOPO} &= \frac{\text{Biaya Operasi}}{\text{Pendapatan Operasi}} \times 100 \\
 &= \frac{12.918.243.882}{17.518.091.394} \\
 &= \mathbf{73,74\%}
 \end{aligned}$$

Dari rasio tersebut menunjukkan bahwa biaya operasional Bank sudah efisien dimana 73,74% dari pendapatan operasional digunakan untuk biaya operasional.

* Lihat Lampiran 5

3. CASH RASIO

$$\begin{aligned}
 \text{CR} &= \frac{\text{Alat Likuid}}{\text{Kewajiban Lancar}} \times 100 \\
 &= \frac{14.633.156.893}{180.352.863.081} \\
 &= \mathbf{8,11\%}
 \end{aligned}$$

Dari rasio sebesar 8,11% tersebut menunjukkan bahwa Bank dalam kondisi sehat dan mampu membayar kewajiban lancar dengan menggunakan alat likuid yang ada.

* Lihat Lampiran 2

4. Rasio LDR

$$\begin{aligned}
 \text{LDR} &= \frac{\text{Kredit yang diberikan}}{\text{Dana}} \times 100 \\
 &= \frac{145.663.378.636}{179.701.670.095} \\
 &= \mathbf{81,06\%}
 \end{aligned}$$

Dari rasio tersebut menunjukkan bahwa Bank telah menyalurkan 81,06% dari dana yang diterima untuk kredit yang diberikan.

* Lihat Lampiran 2

5. Rasio CAR

$$\begin{aligned}
 \text{CAR} &= \frac{\text{Jumlah Modal}}{\text{ATMR}} \times 100 \\
 &= \frac{29.510.146.088}{92.200.045.854} \\
 &= \mathbf{32,01\%}
 \end{aligned}$$

Dari rasio tersebut menunjukkan bahwa rasio kecukupan modal Bank sebesar 32,01%

* Lihat Lampiran 3

6. Rasio KAP

$$\begin{aligned}
 \text{KAP} &= \frac{\text{AP diklasifikasikan}}{\text{Aktiva Produktif}} \times 100 \\
 &= \frac{7.702.574.432}{201.734.100.772} \\
 &= \mathbf{3,82\%}
 \end{aligned}$$

Dari rasio tersebut menunjukkan bahwa kualitas aktiva produktif yang dimiliki Bank sehat, yakni AP diklasifikasikan sebesar 3.82% dari total Aktiva Produktif.

* Lihat Lampiran 4

7. Rasio PPAPWD

$$\begin{aligned}
 \text{PPAPWD} &= \frac{\text{Penyisihan AP yang telah dibentuk}}{\text{Jumlah PPAPWD}} \times 100 \\
 &= \frac{865.304.179}{865.304.179} \\
 &= \mathbf{100,00\%}
 \end{aligned}$$

Dari rasio tersebut menunjukkan bahwa Bank telah membentuk PPAP sebesar 100% dari PPAP yang wajib dibentuk Bank.

* Lihat Lampiran 4

8. Rasio ATI

$$\begin{aligned}
 \text{ATI} &= \frac{\text{Aset tetap dan inventaris}}{\text{Modal disetor}} \times 100 \\
 &= \frac{4.198.010.781}{18.000.000.000} \\
 &= \mathbf{23,32\%}
 \end{aligned}$$

Dari rasio tersebut menunjukkan Nilai Buku Aktiva Tetap yang dimiliki Bank sebesar 23.32% dari Modal Bank.

No : 049/2/ML-TBY/IV/26
Hal : *Management Letter* Tahun Buku 2025

Kepada Yth.
PT BPR SEMERU
Jalan P. Diponegoro No. 11 A, Danyang, Purwodadi, Kab. Grobogan

Sebagaimana tindak lanjut Surat Perjanjian Kerjasama antara PT BPR SEMERU dengan Kantor Akuntan Publik Tri Bowo Yulianti Cabang Semarang No. 023/2/KON-TBY/XII/2025 tanggal 24 Desember 2025 tentang Penugasan Audit Umum atas Laporan Keuangan PT BPR SEMERU untuk periode 1 Januari s.d. 31 Desember 2025.

Kami telah melakukan pemeriksaan atas Laporan Keuangan PT BPR SEMERU untuk tahun buku yang berakhir pada tanggal 31 Desember 2025 dan telah mengeluarkan laporan pemeriksaan tanggal 13 April 2026.

Dari pemeriksaan kami, dapat kami sampaikan beberapa hal yang perlu mendapatkan perhatian manajemen sebagai berikut:

A. TINGKAT KESEHATAN BANK (TKS)

1. RASIO PPKA

Temuan pemeriksa

Rasio Penyisihan Penilaian Kualitas Aset (PPKA) PT BPR Semeru tetap berada pada tingkat 100,00% baik pada tahun 2024 maupun 2025, yang menunjukkan bahwa seluruh PPKA yang wajib dibentuk telah dipenuhi oleh bank. Kondisi ini mencerminkan bahwa pencadangan atas risiko kerugian kredit telah dilakukan secara memadai sesuai ketentuan yang berlaku, sehingga memberikan perlindungan yang cukup terhadap potensi penurunan kualitas aset produktif. Meskipun demikian, seiring dengan adanya peningkatan signifikan pada portofolio kredit dan aktiva produktif, serta dampak merger dengan PT Bank Perekonomian Rakyat Mranggen Mitra Persada, keberlanjutan kecukupan pencadangan ini tetap perlu dijaga melalui evaluasi berkala terhadap kualitas kredit dan kebijakan pembentukan cadangan, khususnya dalam menghadapi potensi risiko yang timbul dari integrasi portofolio pasca-merger.

2. RASIO NON PERFORMING LOAN (NPL)

Temuan pemeriksa

Rasio Non-Performing Loan (NPL) PT BPR Semeru menunjukkan perbaikan pada tahun 2025 dibandingkan tahun 2024, baik secara bruto maupun netto. NPL bruto menurun dari 7,83% pada tahun 2024 menjadi 5,81% pada tahun 2025, sedangkan NPL netto juga mengalami penurunan dari 6,59% menjadi 5,63%. Penurunan ini mengindikasikan adanya perbaikan kualitas kredit secara relatif, meskipun secara nominal kredit bermasalah tetap mengalami peningkatan seiring dengan pertumbuhan total kredit yang signifikan. Selain itu, penurunan NPL netto yang lebih kecil dibandingkan bruto menunjukkan bahwa pembentukan penyisihan (PPKA) telah memadai dalam menutup potensi kerugian kredit. Namun demikian, sejalan dengan adanya merger dengan PT Bank Perekonomian Rakyat Mranggen Mitra Persada, perbaikan rasio ini juga dipengaruhi oleh peningkatan denominator akibat konsolidasi portofolio kredit, sehingga tidak sepenuhnya mencerminkan perbaikan kualitas kredit secara organik dan tetap memerlukan pemantauan terhadap risiko kredit pasca-merger.

3. RASIO AKTIVA TERTIMBANG MENURUT RISIKO (ATMR)

Temuan pemeriksa

Posisi Aktiva Tertimbang Menurut Risiko (ATMR) PT BPR Semeru mengalami peningkatan signifikan dari Rp40.413.835.707 pada tahun 2024 menjadi Rp92.200.045.854 pada tahun 2025, yang mencerminkan meningkatnya eksposur risiko seiring dengan pertumbuhan aset produktif, khususnya penyaluran kredit. Kenaikan ATMR ini menunjukkan bahwa ekspansi usaha bank tidak hanya meningkatkan aset secara nominal, tetapi juga meningkatkan aset yang memiliki bobot risiko, sehingga memerlukan pengelolaan risiko yang lebih ketat. Oleh karena itu, peningkatan ATMR perlu diimbangi dengan penguatan permodalan agar kemampuan bank dalam menyerap potensi risiko tetap terjaga dan rasio kecukupan modal tetap berada pada tingkat yang sehat.

4. RASIO MODAL

Temuan pemeriksa

Rasio permodalan PT BPR Semeru menunjukkan tetap terjaga pada level yang sangat memadai, meskipun terjadi peningkatan signifikan pada eksposur risiko. Pada tahun 2024, rasio modal (CAR) tercatat sebesar 32,68%, sementara pada tahun 2025 tetap berada di kisaran sekitar 32,01%, meskipun ATMR meningkat tajam dari Rp40.413.835.707 menjadi Rp92.200.045.854. Secara nominal, modal juga meningkat signifikan dari Rp13.206.620.200 menjadi Rp29.510.146.088, yang menunjukkan adanya penguatan struktur permodalan. Namun demikian, peningkatan saldo dan ekspansi aset pada tahun 2025 tidak sepenuhnya mencerminkan pertumbuhan organik, melainkan turut dipengaruhi oleh aksi merger dengan PT Bank Perekonomian Rakyat Mranggen Mitra Persada, sehingga terjadi lonjakan pada posisi keuangan termasuk modal dan aset tertimbang menurut risiko. Dengan demikian, meskipun rasio permodalan tetap kuat dan berada jauh di atas ketentuan minimum, bank tetap perlu memastikan bahwa integrasi pasca-merger berjalan efektif serta kualitas aset tetap terjaga agar tidak memberikan tekanan terhadap kecukupan modal di periode mendatang.

5. RASIO LIKUIDITAS BANK

Temuan pemeriksa

Cash ratio PT BPR Semeru mengalami penurunan dari 11,59% pada tahun 2024 menjadi 8,11% pada tahun 2025, yang menunjukkan adanya penurunan tingkat likuiditas jangka pendek. Meskipun alat likuid meningkat dari Rp9.096.593.965 menjadi Rp14.633.156.893, kenaikan tersebut tidak sebanding dengan pertumbuhan kewajiban lancar yang meningkat lebih signifikan dari Rp78.489.436.753 menjadi Rp180.352.863.081. Kondisi ini mengindikasikan bahwa ekspansi dana pihak ketiga, khususnya tabungan dan deposito, berlangsung lebih cepat dibandingkan peningkatan aset likuid, sehingga kemampuan bank dalam menutup kewajiban jangka pendek dengan alat likuid menjadi relatif menurun, meskipun secara umum bank masih berada dalam kondisi likuid.

6. RASIO LOAN TO DEPOSIT RATIO (LDR)

Temuan pemeriksa

Loan to Deposit Ratio (LDR) PT BPR Semeru mengalami sedikit penurunan dari 82,90% pada tahun 2024 menjadi 81,06% pada tahun 2025, yang menunjukkan adanya penurunan tingkat penyaluran kredit terhadap dana yang dihimpun. Secara nominal, kredit yang diberikan meningkat dari Rp64.888.466.774 menjadi Rp145.663.378.636, namun peningkatan tersebut masih lebih rendah dibandingkan pertumbuhan dana yang diterima yang naik dari Rp78.269.896.217 menjadi Rp179.701.670.095. Kondisi ini mengindikasikan bahwa pertumbuhan dana pihak ketiga lebih agresif dibandingkan penyaluran kredit, sehingga rasio LDR sedikit menurun. Meskipun demikian, posisi LDR masih berada pada kisaran optimal, yang mencerminkan bahwa bank tetap mampu menjaga keseimbangan antara likuiditas dan fungsi intermediasi secara sehat.

7. RASIO PROFITABILITAS

Temuan pemeriksa

Rasio profitabilitas PT BPR Semeru menunjukkan penurunan kinerja pada tahun 2025 dibandingkan tahun 2024. Return on Assets (ROA) menurun dari 6,53% pada tahun 2024 menjadi 4,28% pada tahun 2025, yang mengindikasikan bahwa kemampuan bank dalam menghasilkan laba dari aset yang dimiliki mengalami penurunan, seiring dengan peningkatan aset yang cukup signifikan yang tidak diimbangi secara proporsional oleh pertumbuhan laba. Sejalan dengan itu, rasio Biaya Operasional terhadap Pendapatan Operasional (BOPO) meningkat dari 65,56% menjadi 73,74%, yang menunjukkan adanya penurunan efisiensi operasional karena porsi biaya terhadap pendapatan menjadi lebih besar. Kondisi ini kemungkinan dipengaruhi oleh peningkatan skala usaha serta biaya tambahan yang timbul akibat proses merger dengan PT Bank Perekonomian Rakyat Mranggen Mitra Persada. Dengan demikian, meskipun ekspansi usaha memberikan pertumbuhan pada sisi aset dan operasional, bank perlu meningkatkan efisiensi dan optimalisasi pendapatan agar kinerja profitabilitas dapat kembali membaik pada periode berikutnya.

8. RASIO KUALITAS AKTIVA PRODUKTIF (KAP)

Temuan pemeriksa

Rasio Kualitas Aktiva Produktif (KAP) PT BPR Semeru menunjukkan perbaikan dari 5,03% pada tahun 2024 menjadi 3,82% pada tahun 2025, yang mengindikasikan adanya penurunan proporsi aktiva produktif yang diklasifikasikan terhadap total aktiva produktif. Secara nominal, aktiva produktif yang diklasifikasikan meningkat dari Rp4.514.825.579 menjadi Rp7.702.574.432, namun peningkatan tersebut lebih rendah dibandingkan pertumbuhan total aktiva produktif yang naik signifikan dari Rp89.752.775.239 menjadi Rp201.734.100.772. Perbaikan rasio ini menunjukkan bahwa secara relatif kualitas aset produktif bank membaik. Namun demikian, sejalan dengan adanya merger dengan PT Bank Perekonomian Rakyat Mranggen Mitra Persada, peningkatan total aktiva produktif dan perubahan komposisi portofolio juga dipengaruhi oleh konsolidasi aset dari entitas hasil merger, sehingga perbaikan rasio KAP tidak sepenuhnya mencerminkan peningkatan kualitas kredit secara organik dan tetap memerlukan evaluasi lebih lanjut terhadap kualitas portofolio pasca-merger.

B. PERLAKUAN AKUNTANSI/PENERAPAN STANDAR

1. Dokumen Kredit

a. Nasabah atas nama Ewit Chalimun Naim, no. rekening 215101000469

- Pemeriksa menemukan bahwa pada formulir Persetujuan Kredit belum dilengkapi dengan tanda tangan Direktur sebagaimana dipersyaratkan dalam ketentuan Internal perusahaan.
- Pemeriksa menemukan bahwa pada Laporan Penilaian/Appraisal Tanah dan Bangunan SHM No. 2280, pada bagian Keadaan Lingkungan, belum dilengkapi dengan checklist persyaratan lebar jalan (satu kendaraan roda empat) sebagaimana dipersyaratkan dalam ketentuan yang berlaku.

- b. Nasabah atas nama Mochammad Abdul Rauf, no. rekening 215102000242
- Berdasarkan hasil pemeriksaan, diketahui bahwa debitur memiliki usaha rumah sakit dan klinik dengan sumber penghasilan berasal dari operasional kedua unit usaha tersebut, namun laporan keuangan yang digunakan dalam analisis kredit masih bersifat asumtif dan tidak didukung bukti pendukung yang memadai, seperti mutasi rekening koran, SPT Tahunan, maupun laporan keuangan yang telah diaudit.
 - Debitur menyampaikan alasan keterlambatan pembayaran kewajiban kredit karena belum adanya pencairan klaim BPJS Kesehatan, namun alasan tersebut dinilai kurang memadai mengingat pencairan klaim BPJS pada prinsipnya dilakukan secara rutin setiap bulan meskipun terdapat pergeseran periode pembayaran akibat proses verifikasi. Kondisi ini menunjukkan bahwa analisis kemampuan bayar debitur belum dilakukan secara memadai dan menyeluruh, khususnya dalam memastikan keberadaan dan kecukupan arus kas debitur, terlebih debitur juga memiliki eksposur pinjaman yang signifikan pada lembaga keuangan lain.
- c. Nasabah atas nama Lanny Setiawati Liem, no. rekening 21510200028
- Pemeriksa menemukan bahwa dokumen kepemilikan obligasi senilai Rp8.000.000.000,00 tidak dilengkapi dengan bukti kepemilikan yang sah.
 - Pada Perjanjian Kredit (PK Kredit) belum ditandatangani dan/atau disetujui oleh Direktur Utama.
- d. Nasabah atas nama Melan Irvalliana Mintani Putri, no. rekening 21510100043
- Pemeriksa menemukan bahwa pada Memorandum Usulan Kredit (MUK), analisis kredit aspek manajemen belum memuat informasi lama usaha debitur, padahal debitur telah menjalankan usaha selama 8 tahun, sehingga kelengkapan dan kualitas analisis kredit belum sepenuhnya tertulis.
- e. Nasabah atas nama Catharina Mei Lani Ariningsih, no. rekening 215101000084
- Pemeriksa menemukan bahwa Memo Keputusan Kredit (MKK) hanya ditandatangani oleh Direktur Utama dan tidak dilengkapi dengan tanda tangan Komite Kredit, sehingga proses persetujuan kredit belum sepenuhnya mencerminkan mekanisme pengambilan keputusan secara kolektif sesuai ketentuan.
 - Pada Laporan Penilaian/ Appraisal Tanah Bangunan SHM No. 4058, 4059 pada Keadaan Lingkungan belum dilengkapi dengan checklist syarat lebar jalan dan SHM 4060 tidak dilengkapi checklist Hak Atas Tanah berupa SHM.
- f. Nasabah atas nama Mukhlis Ginanjar Widagdo, no. rekening 215101000226
- Tanggal realisasi sistem tidak sama dengan tanggal realisasi PK, tanggal realisasi sistem 28 juni 2024, tanggal realisasi di PK 30 juni 2024
- g. Nasabah atas nama Meriyana Istianti Nilaviyanti, no. rekening 215101000376
- Foto jaminan lokasi (sebidang tanah) sebaiknya dilengkapi dengan lokasi / time n location stamp , daftar penghasilan suami slip gaji tidak ada, bukti kepemilikan penghasilan / catatan penghasilan tidak ada.
- h. Nasabah atas nama Relawati, no. rekening 215102000255
- Jenis usaha debitur tercatat sebagai pertanian bawang merah, namun dalam dokumen analisa kredit debitur mempunyai usaha utama dalam bidang transportasi/travel. Penilaian kelayakan kredit tersebut tidak didukung oleh bukti transaksi pendapatan, seperti tiket pemesanan travel, laporan penjualan, maupun mutasi rekening bank yang menunjukkan adanya kemampuan arus kas mengendap untuk memenuhi kewajiban angsuran bulanan. Selain itu, berdasarkan SID, riwayat kredit debitur menunjukkan rekam jejak yang kurang baik. Kondisi tersebut meningkatkan risiko kredit dan seharusnya menjadi pertimbangan dalam penetapan persetujuan fasilitas kredit.
- i. Nasabah atas nama Puji Lestari, no. rekening 215101000037
- Berdasarkan penelusuran pada Sistem Informasi Debitur (SID), nilai agunan berupa Sertipikat Hak Milik (SHM) yang dijaminkan pada fasilitas kredit di BRI tercatat sebesar Rp290.750.000. Namun, pada saat dilakukan take over (TO) fasilitas kredit ke Bank Semeru, nilai taksasi agunan meningkat menjadi Rp375.000.000. Penilaian agunan tersebut dilakukan tanpa mempertimbangkan histori nilai agunan sebagaimana tercantum dalam SID, sehingga mengakibatkan penetapan plafon kredit yang lebih tinggi dari yang seharusnya berdasarkan riwayat penilaian agunan sebelumnya.
- j. Nasabah atas nama Gatot Budiyanto, no. rekening 215102000072
- Terdapat perbedaan tanggal restruk pada exposure debitur tanggal 17 Agustus 2023 sedangkan pada sistem 16 Agustus 2023.
 - Pemeriksa menemukan bahwa pada checklist kepatuhan atas restrukturisasi kredit tanggal 4 Agustus 2023 belum dilengkapi dengan checklist kesesuaian sebagaimana dipersyaratkan. Pemeriksa menemukan bahwa Memorandum Kredit tidak memuat analisis aspek manajemen, diketahui tujuan restrukturisasi penggunaan kredit adalah untuk investasi berupa penambahan biaya sewa foodcourt, sehingga kelengkapan dan kecukupan analisis kredit belum sepenuhnya memadai.
 - Bank telah melakukan taksasi ulang atas jaminan SHM 4254 dari semula nilai taksasi sebesar Rp350.250.000,00 menjadi Rp457.500.000,00 sebagaimana tertuang dalam Laporan Penilaian/Appraisal Tanah dan Bangunan. Namun demikian, pada formulir keadaan fisik bangunan belum dilengkapi dengan informasi mengenai kondisi bangunan saat ini, meskipun foto bangunan telah terlampir

- Pada restrukturisasi tahun 2023, dalam latar belakang usaha debitur disebutkan bahwa debitur telah pensiun dari PNS guru SMP dan usaha catering telah mulai berjalan, serta istri debitur merupakan seorang karyawan dengan pendapatan sebesar Rp3.000.000,- per bulan. Dengan mempertimbangkan prospek usaha dan hasil analisis keuangan debitur, diharapkan Account Officer (AO) dapat melakukan pemantauan secara berkala atas perkembangan usaha debitur guna mengetahui kemampuan debitur dalam memenuhi kewajiban kreditnya.

Kriteria:

Standar Prosedur Operasional Nomor 6/SPO.VI/2024 tentang Perkreditan

Rekomendasi:

Diharapkan manajemen dapat melengkapi sesuai dengan peraturan yang berlaku.

Tanggapan PT BPR BANK Semeru (Pusat) :

- | | |
|---|---|
| <p>a. Ewit Chalimun</p> <p>b. M. Abdul Rauf</p> <p>c. Lanny Setiawati</p> <p>d. Melan Irvalliana Mintani Putri</p> <p>e. Catharina Mei Lani Ariningsih</p> <p>f. Mukhlis Ginanjar Widagdo</p> <p>g. Meriyana Istianti N</p> <p>h. Relawati</p> <p>i. Puji Lestari</p> <p>j. Gatot Budiyanto</p> | <p>Formulir persetujuan kredit sudah dilengkapi tgl 24 Januari 2026 dan LPA yang digunakan adalah LPA KJPP Sapro, Kasmodiand dan Rekan, sehingga LPA Internal tidak terpakai.</p> <p>A. Terdapat dokumen Laporan keuangan rumah sakit dan Klinik di dalam analisa kreit sehingga tidak bersifat asumtif. Untuk selanjutnya bank akan melengkapi laporan keuangan yang terbaru.</p> <p>B. Sebelum saat jatuh tempo kredit, pihak bank sudah mengkonfirmasi kepada bagian keuangan rumah sakit dan klinik bahwa benar klaim bpjs belum pencairan, sehingga debitur meminta untuk di lakukan perpanjangan kredit.</p> <p>- Petugas bank sudah melihat bukti fisik kepemilikan obligasi pada saat survey, namun debitur keberatan untuk di minta copy dokumen tersebut, karena bersifat rahasia.</p> <p>- Perjanjian Kredit tersebut telah ditandatangani oleh Direktur Utama.</p> <p>Informasi lama usaha debitur sudah tergambar pada identitas debitur pada poin (10) lama usaha dan di lampiran analisa kredit pada poin latar belakang usaha dan di aspek manajemen sudah dilengkapi tanggal 26 Januari 2026.</p> <p>a. Persetujuan komite kredit sudah ada pada lembar persetujuan komite kredit, di lembar terpisah.</p> <p>b. Checklist sudah di lengkapi pada kolom lebar jalan dan checklist SHM pada LPA</p> <p>Terdapat kesalahan dalam migrasi USSI bukti terlampir</p> <p>Slip gaji telah dipenuhi tanggal 23 Januari 2025 (bukti terlampir) dan bukti penghasilan usaha akan di lengkapi dengan nota.</p> <p>Usaha debitur benar mempunyai usaha travel dan pertanian bawang merah, akan tetapi usaha travel tersebut di jalankan dengan sistem manajemen konvensional, sejak mengalami kecelakaan usaha travel debitur mengalami penurunan, akan tetapi saat ini sudah dalam upaya penyelesaian sampai dengan tahap sita eksekusi pengadilan negeri yang akan berlanjut ke lelang.</p> <p>Penilaian appraisal sudah berdasarkan data cek di lapangan dan di perkuat dengan surat keterangan harga tanah dari desa Sugihan yang mempunyai nilai terhadap tanah tersebut sebesar Rp.350.000.000 sampai Rp.400.000.000 (Bukti terlampir).</p> <p>Kredit atas nama Gatot Budiyanto sudah lunas tanggal 17 Januari 2026.</p> |
|---|---|

2. Neraca

a. Temuan Pemeriksa:

Terdapat kelemahan logika pencatatan Rekening Antar Kantor, di mana transaksi pemindahan/pengembalian dana dari cabang ke pusat dicatat sebagai RAK Aktiva di cabang dan RAK Pasiva di pusat. Berdasarkan substansi transaksi, seharusnya cabang mencatat sebagai pengurangan RAK Pasiva dan pusat sebagai pengurangan RAK Aktiva. Kesalahan klasifikasi ini bersifat sistematis dan menyebabkan saldo RAK menjadi negatif meskipun secara nominal transaksi terlihat berpasangan. Detail dan jurnal koreksi akan kami sampaikan untuk tindak lanjut.

Tanggapan PT BPR BANK Semeru (Pusat) :

Temuan tersebut sudah ditindaklanjuti Bank yang bekerjasama dengan USSI (vendor)

3. Administrasi Lain-lain

a. Temuan Pemeriksa:

1. Otorisasi

Bukti Kas Keluar

Terdapat adanya kekurangan tanda tangan pada bagian otorisasi disetujui, antara lain:

- No bukti 215-12-25-0670 tanggal 15 Desember 2025 dengan keterangan 50 buku slip penarikan & 240 buku slip setoran sebesar Rp2.560.000,-.

Slip Bukti Pemasukan Uang

Terdapat adanya kekurangan tanda tangan pada bagian petugas, antara lain:

- No bukti 215-06-25-0107 tanggal 24 Juni 2025 dengan keterangan setor deposito a/n Karyn Kurniawan Ciputra sebesar Rp250.000.000,-

Kriteria:

Otorisasi pada slip merupakan kendali krusial untuk mencegah fraud dan memastikan akurasi transaksi.

Rekomendasi:

Manajemen diharapkan dapat meningkatkan efektivitas fungsi otorisasi, sehingga proses penandatanganan dilakukan sebagai bentuk verifikasi substansial terhadap kebenaran transaksi, bukan sekadar pemenuhan formalitas administratif.

Tanggapan PT BPR BANK Semeru (Pusat) :

Kekurangan tandatangan telah dilengkapi 26 Januari 2026

2. Kelengkapan Dokumen

- No bukti 215-06-25-0928 tanggal 25 Juni 2025 dengan keterangan uang makan karyawan bulan Juni 2025 sebesar Rp21.380.000,- tidak ada rincian.

Kriteria:

Bukti Kas Keluar (BKK) harus disertai dengan dokumen pendukung asli sebagai dasar validasi atas pengeluaran yang dilakukan.

Rekomendasi:

Diharapkan agar manajemen memastikan setiap Bukti Kas Keluar dilengkapi dengan dokumen pendukung yang sah dan relevan, seperti invoice, kuitansi, atau berita acara serah terima, guna menjamin validitas dan akuntabilitas setiap transaksi pengeluaran kas.

Tanggapan PT BPR BANK Semeru (Pusat) :

Dokumen pendukung asli untuk rincian uang makan karyawan sudah di arsipkan secara terpisah.

4. Kredit Macet - Indikasi Nominee Lending

a. Temuan Pemeriksa:

Berdasarkan hasil pemeriksaan, diketahui fasilitas kredit atas nama Sri Sadono digunakan oleh pihak ketiga atas nama Sri Santoso, yang merupakan adik dari debitur. Rekening koran yang dilampirkan sebagai syarat kelengkapan pengajuan kredit juga tercatat atas nama Sri Santoso. Selain itu, tidak ditemukan dokumen yang berupa formulir atau surat pernyataan yang menyatakan bahwa *beneficial owner* atas fasilitas kredit tersebut bukan merupakan nasabah yang bersangkutan.

Kriteria:

Sesuai dengan SPO APU PPT No.06/SPO.XI/2023, dinyatakan bahwa apabila fasilitas kredit digunakan oleh pihak lain, maka wajib melengkapi dengan formulir atau surat pernyataan yang menyatakan pihak tersebut sebagai *beneficial owner*.

SPO tentang Penyelenggaraan APU PPT dimana Bank wajib mengidentifikasi *Beneficial Owner* yang sebenarnya dari setiap fasilitas kredit. Pemberian keterangan yang tidak benar dalam proses pengajuan kredit dapat dikategorikan sebagai tindak pidana perbankan.

Rekomendasi:

Manajemen agar melengkapi dokumen berupa formulir atau surat pernyataan *beneficial owner* sesuai dengan SPO APU PPT yang berlaku, serta melakukan penguatan pengendalian dalam proses verifikasi dokumen kredit.

Tanggapan PT BPR BANK Semeru (Pusat) :

Fasilitas kredit tersebut benar digunakan oleh Sri Sadono, adapun pengelolaan bus dikelola oleh adiknya yaitu Sri Santoso sehingga rekening koran memakai rekening koran Sri Santoso.

5. Pencatatan Stock Bilyet Deposito

a. Temuan Pemeriksa:

Pada saat pemeriksa melakukan stock opname atas bilyet deposito, diketahui bahwa terdapat stock besar bilyet deposito dengan nomor seri T 1009201 s.d. T 1009250 yang belum dicatat dalam Buku Register Stock Bilyet Deposito.

Kriteria:

Standar Prosedur Operasional No. 7/SPO.VII/2024 tanggal 24 Juli 2024 tentang Stock Opname.

Rekomendasi:

Diharapkan pihak manajemen dapat melakukan pencatatan seluruh stock bilyet deposito ke dalam Buku Register Stock Bilyet Deposito secara lengkap dan tepat waktu supaya meminimalisir terjadinya perbedaan jika ada kekurangan atau kelebihan jumlah stock bilyet pada pembukuan dengan keadaan fisik barang.

Tanggapan PT BPR Semeru Cabang Mranggen :

Telah di buat stock buku besar penerimaan barang cetakan dan di tunjuk Kabid Administrasi masing-masing cabang sebagai PIC penanggung jawab

b. Temuan Pemeriksa:

Pada saat pemeriksa melakukan stock opname terdapat bilyet deposito berjangka sejumlah 37 bilyet dengan nomer 015514 s/d 01550 dengan nama PT BPR Mranggen Mitra Persada yang masih disimpan dalam brankas yang belum diserahkan ke kantor Pusat beserta tanda terima penyerahan bilyet.

Kriteria:

Pengendalian internal yang memadai atas pengelolaan bilyet deposito.

Rekomendasi:

Manajemen diharapkan agar segera melakukan penyerahan seluruh bilyet deposito berjangka yang masih tersimpan di brankas kepada kantor pusat sesuai dengan ketentuan yang berlaku dan melengkapi proses penyerahan tersebut dengan tanda terima penyerahan bilyet deposito yang ditandatangani oleh pihak yang berwenang.

Tanggapan PT BPR Semeru Cabang Mranggen :

Sudah dilakukan serah terima bilyet deposito kepada kantor pusat tanggal 10 Februari 2026

6. Pencatatan Stock Buku Tabungan

Temuan Pemeriksa:

Pada saat stock opname buku tabungan, pemeriksa menemukan stock buku tabungan yang masih dengan nama PT BPR Mranggen Mitra Persada dan sudah dibuatkan tanda terima stock buku tabungan pada tanggal 6 Desember 2025 namun belum diserahkan ke Kantor Pusat dengan rincian:

- Tabungan persada sejumlah 2 buku tabungan dengan nomer 009135 s/d 009136;
- Tabungan AMB sejumlah 11 buku tabungan dengan nomer 006020 s/d 006030;
- Tabungan aqurA sejumlah 8 buku tabungan dengan nomer 002558 s/d 002565.

Kriteria:

Pengendalian internal yang memadai atas pengelolaan buku stock tabungan.

Rekomendasi:

Manajemen diharapkan agar segera melakukan penyerahan seluruh stock buku tabungan yang telah dibuatkan tanda terima tanggal 6 Desember 2025 kepada Kantor Pusat sesuai dengan ketentuan yang berlaku dan dilengkapi dengan bukti serah terima yang ditandatangani oleh pihak yang berwenang.

Tanggapan PT BPR Semeru Cabang Mranggen :

Sudah dilakukan serah terima buku tabungan kepada kantor pusat tanggal 10 Februari 2026

7. Pencatatan Bilyet Deposito Antar Bank Aktiva

Temuan Pemeriksa:

Pada saat pemeriksa melaksanakan pemeriksaan fisik deposito antar bank aktiva, ditemukan terdapat perbedaan tanggal mulai, jangka waktu (tenor) dan tanggal jatuh tempo antara yang tercantum pada fisik bilyet deposito (ARO) dengan daftar rincian antar bank aktiva yang ada pada sistem IBS Gen 2, antara lain:

Nama Bank	Pada Sistem IBS Gen 2			Pada Fisik Bilyet Deposito (ARO)		
	Jw mulai	bulan	Jt Tempo	Jw mulai	bulan	Jt Tempo
- PT BPR RESTU ARTHA ABADI	11/12/2025	6	11/04/2026	05/01/2026	1	05/02/2026
- PT BPR RESTU ARTHA ABADI	31/12/2025	6	30/06/2026	12/01/2026	1	12/02/2026
- PT BPR RESTU ARTHA ABADI	11/12/2025	6	11/04/2026	12/01/2026	1	12/02/2026
- PT BPRS KEDUNG ARTO	31/12/2025	3	31/03/2026	15/12/2025	1	15/01/2026
- PT. BPR BINSANI	30/12/1899	1	30/12/1899	06/12/2025	1	06/01/2026
- PT. BPR BINSANI	30/12/1899	1	30/12/1899	04/12/2025	1	04/01/2026
- PT. BPR PANCA DANA	31/12/2025	3	31/03/2026	30/12/2025	1	30/01/2026
- PT. BPR PANCA DANA	31/12/2025	3	31/03/2026	24/12/2025	1	24/01/2026
- PT. BPR TATA ASIA	26/12/2025	3	26/02/2026	26/11/2025	3	26/02/2026
- PT BPR ARTO MORO	30/12/1899	1	30/12/1899	12/01/2026	1	12/02/2026
- PT BPR ARTO MORO	30/12/1899	1	30/12/1899	12/01/2026	1	12/02/2026
- BPR ARTHANUGRAHA	26/08/2025	6	26/02/2026	27/12/2025	1	27/01/2026
- BPR CEPER	30/12/2025	1	30/01/2026	30/12/2025	1	30/01/2026
- BPR CEPER	30/12/1899	1	30/12/1899	21/12/2025	1	21/01/2026
- BPR KEDUNG ARTHO	28/07/2025	6	28/01/2026	29/12/2025	1	29/01/2026
- BPR KEDUNG ARTHO	22/08/2025	6	22/02/2026	22/12/2025	1	22/01/2026
- BPR SEJAHTERA ARTHA S	31/12/2025	6	30/06/2026	10/10/2025	6	10/04/2026
- BPR SEJAHTERA ARTHA SEMBADA	30/12/2025	3	30/01/2026	30/10/2025	3	30/01/2026
- MASPION	30/12/1899	1	30/12/1899	07/12/2025	1	07/01/2026
- PT BPR AGUNG SEJAHTERA	30/12/2025	6	30/05/2026	30/11/2025	6	30/05/2026
- PT BPR AGUNG SEJAHTERA	29/12/2025	3	29/03/2026	29/10/2025	3	29/01/2026

Kriteria:

Pengendalian internal dan keandalan pencatatan akuntansi pada sistem.

Rekomendasi:

Manajemen diharapkan dapat melakukan koordinasi dan komunikasi dengan vendor pengelola sistem IBS Gen 2 guna melakukan penyesuaian dan penyalarsan data atas seluruh deposito antar bank aktiva, sehingga pencatatan pada sistem IBS Gen 2 sesuai dan konsisten dengan data yang tercantum pada fisik bilyet deposito, serta mendukung keandalan informasi dan pengendalian internal bank.

Tanggapan PT BPR Semeru Cabang Mranggen :

- Sistem IBS Gen 2 masih belum mengakomodir dan sudah disampaikan ke vendor. Namun untuk pelaporan Labul sudah disesuaikan

8. Saldo Pendapatan Bunga YAD ABA Deposito

Temuan Pemeriksa:

Terdapat perbedaan saldo pendapatan bunga yang akan diterima ABA deposito antara daftar rincian antar bank aktiva per 31 Desember 2025 dengan saldo awal akun Pendapatan Bunga yang Akan Diterima pada *general ledger* per 1 Januari 2026, dengan rincian sebagai berikut:

- Saldo PAD pada <i>general ledger</i> per 1 Januari 2026	21.712.328
- Saldo PAD pada daftar rincian ABA per 31 Des 2025	21.970.890
- Selisih	<u>(258.562)</u>

Kriteria:

Pengendalian internal dan keandalan pencatatan akuntansi

Rekomendasi:

Diharapkan manajemen melakukan rekonsiliasi secara berkala guna mendukung akurasi pencatatan dan konsistensi penyajian laporan keuangan pada periode berikutnya.

Tanggapan PT BPR Semeru Cabang Mranggen :

- Bank telah melakukan koreksi tersebut

9. Pencatatan Utang PPh pasal 21

Temuan Pemeriksa:

Pemeriksa menemukan terdapat selisih pada Utang Pajak yang diperhitungkan dalam SPT PPh pasal 21 masa Desember tahun 2025 dengan *general ledger* akun KSD-PPh 21 yang disajikan dalam Laporan Neraca cabang Mranggen per 31 Desember 2025, sebagai berikut rinciannya:

- Pada G/L KSD-PPh 21 per 31 Desember 2025	716.187
- Pada SPT PPh pasal 21 masa Desember 2025	20.623.100
- Selisih	<u>(19.906.913)</u>

Atas selisih tersebut terdapat transaksi PPh pasal 21 sejumlah Rp20.623.100,- yang masuk ke dalam akun KSD Lainnya, namun setelah disesulakan masih terdapat selisih utang pajak sejumlah Rp716.187,-

Kriteria:

Pengendalian internal dalam pencatatan akuntansi dan perpajakan

Rekomendasi:

Pemeriksa menyarankan manajemen dapat melakukan jurnal reklasifikasi atas pencatatan utang PPh pasal 21, dengan jurnal :

nama akun	coa	debit (Rp)	credit (Rp)
KSD Lainnya	2010705	20.623.100	-
KSD-PPh 21	2010101	-	20.623.100

Selain itu diharapkan manajemen dapat melakukan rekonsiliasi PPh pasal 21.

Tanggapan PT BPR Semeru Cabang Mranggen :

- Bank telah melakukan jurnal reklasifikasi atas pencatatan tersebut

10. Nominatif Kredit

Temuan Pemeriksa:

- Nama Debitur Sri Marlina Saptaningrum (Kolek 2/DPK), Ada 2 (Dua) Pinjaman senilai Rp115.000.000,- dan Rp30.000.000,- Tanggal Realisasi Kredit 17 Juli 2025, Aktivitas Usaha Penerbitan. Debitur merupakan Debitur lama. Fasilitas kredit sebelumnya yaitu KA+KB dengan total Outstanding Rp145.017.431,- Untuk Pinjaman KB belum bisa diselesaikan karena usaha papan reklame belum ada yang order lagi dan belum ada tagihan dari Indomaret belum cair sehingga dibuatkan Kredit untuk penurunan KB selama 1 tahun. Perpanjangan Kredit sebagai langkah penyelesaian kredit. Ditemukan adanya kekurangan otorisasi oleh KACAB (Bu Yuki) pada Surat Balasan atas Perpanjangan Kredit Debitur. Nilai Taksasi menurut dokumen kredit yaitu Rp357.000.000,- sedangkan nilai taksasi menurut system (nominative kredit) adalah sebesar Rp352.535.000,- Tanggal mulai ada tunggakan yaitu tanggal 18 November 2025. Dan terakhir data kunjungan debitur yaitu tanggal 21 Januari 2026. Terdapat Surat Peringatan II No. 005/Adm.Clt/I/2026 tanggal 5 Januari 2026 yang menyebutkan debitur wanprestasi.

Rekomendasi:

Kredit atas nama Sri Marlina Saptaningrum (Kolek 2/DPK) menunjukkan risiko kredit yang tinggi, tercermin dari ketidakmampuan usaha debitur menghasilkan arus kas yang memadai, ketergantungan pada pencairan piutang pihak ketiga yang belum terealisasi, serta terjadinya tunggakan sejak November 2025 hingga diterbitkannya SP II. Perpanjangan kredit dilakukan sebagai upaya penyelamatan kredit lama tanpa didukung pemulihan usaha yang signifikan. Dari sisi dokumentasi, ditemukan kelemahan pengendalian internal berupa kekurangan otorisasi pejabat berwenang serta ketidaksesuaian nilai taksasi agunan antara dokumen kredit dan sistem. Manajemen BPR disarankan untuk memperketat analisa dan persetujuan restrukturisasi kredit, memastikan kepatuhan terhadap kewenangan dan kelengkapan dokumentasi, serta meningkatkan monitoring kredit agar kualitas aset BPR tetap terjaga.

Tanggapan PT BPR Semeru Cabang Mranggen :

- Nasabah perpanjangan kredit fasilitas KB dengan PH Rp115.000.000,- dan KA dengan fasilitas PH Rp30.000.000,-. Jaminan berupa SHM dan BPKB yang penginputannya dilakukan secara proporsional. Untuk SHM dengan Taksasi Rp 357.000.000,- penginputan untuk PH Rp 115.000.000,- sebesar Rp 283.138.000,- dan untuk PH Rp 30.000.000,- penginputan sebesar Rp 73.862.000,-. Jadi total taksasi sesuai dengan dokumen yaitu Rp 357.000.000,-.

- b. Nama Debitur Muhammad Asgari (Kolek 1), jumlah Pinjaman Rp1.750.000.000,- Tanggal Realisasi Kredit 29 Desember 2025, Tanggal jatuh tempo 29 Juni 2027, Aktivitas usaha Perdagangan Besar Bahan Bakar Padat, Cair Dan Gas dan Produk Tbd.

Surat Permohonan Kredit, khususnya pada kolom data Jaminan tidak di isi. Formulir Aplikasi pembukaan Rekening, untuk data informasi nasabah juga masih banyak yang belum di isi..Debitur di PT BPR MMP sejak tahun 2022. Riwayat kredit lancar. Pinjaman diajukan untuk menutup Pinjaman lama sebesar Rp815 juta dan membangun Petrashop dan Ruko.

Rekomendasi:

Kredit atas nama Muhammad Asgari (Kolek 1) dengan plafond Rp1.750.000.000,- menunjukkan risiko sedang, ditandai oleh penggunaan kredit untuk menutup pinjaman lama dan pembangunan Petrashop serta Ruko yang belum menghasilkan arus kas. Debitur memiliki riwayat kredit lancar sejak 2022 dan sektor usaha relatif stabil, namun dokumentasi kredit belum lengkap, termasuk kolom jaminan dan informasi nasabah yang kosong, sehingga berpotensi menimbulkan risiko kepatuhan dan administrasi. Manajemen BPR disarankan untuk melengkapi dokumentasi kredit secara menyeluruh, memperkuat KYC, memonitor progres investasi secara berkala, dan memastikan arus kas proyek mendukung kemampuan bayar agar kualitas kredit tetap terjaga.

Tanggapan PT BPR Semeru Cabang Mranggen :

- Form aplikasi pembukaan rekening dan permohonan kredit telah dilengkapi

- c. Nama Debitur Palmin (Kolek 1), jumlah Pinjaman Rp50.000.000,-, Tanggal Realisasi Kredit 21 November 2025, Tanggal jatuh tempo 21 Mei 2026, Aktivitas usaha Aktivitas Jasa Perorangan Lainnya. Usaha Debitur Toko Sembako dan Sayuran, Biro Jasa STNK, dan Agen Pupuk Pertanian. Nilai Taksasi Jaminan (Mobil) adalah Rp45.500.000,- sedangkan Plafon Rp50.000.000,- OS kredit yang lama sebesar Rp71.285.000,- Nama Pemilik Jaminan (mobil) bukan Bapak Palmin melainkan PT. Ardina Prima. Berdasarkan Laporan Cross Cek Kendaraan, Jaminan tersebut adalah milik Debitur dengan dilampirkan Kwitansi, Surat Pernyataan bermaterai. Namun kedua dokumen ini tdk ditemukan dalam dokumen PK Kredit. Terdapat 2 Surat Kuasa yang tidak atau belum di ttd oleh Pimpinan Cabang PT BPR Semeru (Kacab).

Rekomendasi:

Kredit atas nama Palmin (Kolek 1) sebesar Rp50.000.000 untuk usaha toko sembako, biro jasa STNK, dan agen pupuk menunjukkan risiko kredit rendah dari sisi kelancaran dan usaha, namun terdapat kelemahan signifikan dalam dokumentasi dan agunan, karena kepemilikan mobil sebagai jaminan tidak sesuai dokumen resmi, kwitansi dan surat pernyataan debitur tidak ditemukan, serta surat kuasa belum ditandatangani Kacab. Manajemen BPR disarankan untuk melengkapi seluruh dokumen jaminan, memastikan otorisasi pimpinan, dan memperjelas legalitas kepemilikan agunan agar kualitas kredit tetap terjaga dan risiko hukum diminimalkan.

Tanggapan PT BPR Semeru Cabang Mranggen :

- Surat pernyataan kepemilikan agunan dan kuitansi sudah terlampir pada saat pemeriksaan KAP
- Untuk surat kuasa penarikan agunan dilakukan pada saat terjadi penarikan agunan dan dilakukan oleh pejabat yang menjabat pada saat itu, sedang untuk surat kuasa autodebet penerima kuasa adalah PT BPR Mranggen Mitra Persada dan telah dibubuhi stempel bank

- d. Nama Debitur Sri Marlina Saptaningrum (Kolek 2/DPK), jumlah Pinjaman Rp115.000.000. Debitur merupakan Debitur lama. Fasilitas kredit sebelumnya yaitu KA+KB dengan total Outstanding Rp145.017.431,- untuk Pinjaman KB belum bisa diselesaikan karena usaha papan reklame belum ada yang order lagi dan belum ada tagihan dari Indomaret belum cair sehingga dibuatkan Kredit untuk penurunan KB selama 1 tahun. Perpanjangan Kredit sebagai langkah penyelesaian kredit. Ditemukan adanya kekurangan otorisasi oleh KACAB (Bu Yuki) pada Surat Balasan atas Perpanjangan Kredit Debitur. Nilai Taksasi Rp357.000.000,-

Tanggapan PT BPR Semeru Cabang Mranggen :

- Otorisasi pada Offering Letter telah dilengkapi

- e. Nama Debitur Syarif Hidayat (Kolek 2/DPK), jumlah Pinjaman Rp50.000.000. Pada Formulir permohonan kredit tidak diisi dengan lengkap pada bagian umur, status perkawinan, pekerjaan, jumlah pinjaman, penghasilan, kesanggupan bayar, data agunan serta pada keluarga yang dapat dihubungi tidak diberi nomor telp dengan lengkap, pada aplikasi pembukaan rekening bagian npwp, status, alamat juga tidak diisi. Tidak terdapat otorisasi Dir Utama pada lembar MUK. Tidak terdapat lembar penilaian taksasi, sehingga mengacu pada MUK dimana taksasi sebesar 497jt dan 347,9jt dan nominal ini sama dengan MUK pada pengajuan formulir kredit 23/8/2024 dimana tidak juga ditemukan perbandingan harga pasar. Tidak ditemukan juga laporan neraca dan laba rugi sesuai aturan kredit berjangka, PK kredit terpisah dari dokumen kredit

Tanggapan PT BPR Semeru Cabang Mranggen :

- Formulir pembukaan rekening dan permohonan kredit sudah dilengkapi
- Tanda tangan persetujuan oleh Direktur Utama sudah dilengkapi
- Penilaian agunan sudah terlampir pada saat pemeriksaan dengan tanggal pemeriksaan 29/05/2024, sedangkan proses
- Neraca laba rugi terlampir dalam MUK dan pada saat pemeriksaan telah tertuang
- PK kredit tersimpan jadi satu dengan jaminan, dan masuk dalam brankas

- f. Nama Debitur Wulan Rudy Prasetyo (Kolek 1/lancar), jumlah Pinjaman Rp1.400.000.000. Dalam proses analisis pengajuan kredit, debitur dengan sumber usaha berasal dari PT tidak melampirkan SPT Tahunan Badan Usaha sebagai dokumen pendukung. Kondisi tersebut mengakibatkan auditor tidak dapat menilai tingkat kepatuhan perpajakan, kewajaran omzet, serta konsistensi laba fiskal dengan laporan keuangan yang digunakan dalam analisis kredit. Ketiadaan SPT Tahunan juga meningkatkan risiko ketidaksesuaian informasi keuangan yang menjadi dasar penilaian kemampuan bayar debitur.

Tanggapan PT BPR Semeru Cabang Mranggen :

- Debitur telah memberikan data berupa neraca laba rugi dari PT. Roda Jaya Persada dan Sinar Pahala Utama untuk bulan Juli s.d September 2025 (3 bulan terakhir), sesuai SK Dir No. 080/Dir.Rn/XII/2024 tentang PKPB BPR MMP. Sedangkan untuk SPT Tahunan Badan Usaha sebagai dokumen pendukung tidak menjadi syarat mutlak dalam SK Dir tersebut.

- g. Nama Debitur Riyandika Yusuf Ashari (Kolek 1/lancar), jumlah Pinjaman Rp600.000.000,- Pada formulir permohonan kredit yang bersangkutan beralamat pada Jl Raya no 30 rt01 rw01 mranggen. pada formulir permohonan kredit tidak diisi dengan lengkap seperti pada kolom kesanggupan bayar, harga beli agunan, transaksi harga kini dimana pada SOP Formulir permohonan kredit harus diisi secara lengkap. pada formulir permohonan debitur tidak mencantumkan pendapatan lain-lain serta pekerjaan istri pada formulir permohonan adalah ibu rumah tangga sedangkan pada surat kuasa istri debitur adalah karyawan swasta, sedangkan pada lembar analisa selain jual beli properti debitur mengaku memiliki usaha cuci mobil motor, cafe angkringan, AW frozen food. Pada SOP terkait kredit berjangka terdapat persyaratan dokumen diantara lain laporan keuangan neraca dan laba rugi, tetapi tidak terdapat laporan keuangan neraca dan laba rugi dari debitur terkait usaha usaha yang dimiliki, serta tidak terdapat fc rek listrik/telepon/pdam. pada laporan penilaian jaminan, nilai jaminan adalah Rp2.019.000.000,- dan nilai taksiran Likuidasi adalah 1.413.300.000,- sedangkan pada sistem nilai taksasi Rp787.500.000,-

Tanggapan PT BPR Semeru Cabang Mranggen :

- Formulir permohonan kredit sudah dilengkapi
- Laporan keuangan neraca dan laba rugi telah ditampilkan dalam MUK
- Jaminan berupa SHM, kelengkapan data yang disajikan berupa PBB
- Untuk penginputan nilai jaminan dilakukan secara proporsional sesuai pinjaman KA dan KB, dan akan dilakukan koreksi pada sistem

- h. Nama Debitur Setyo Krismanto (Kolek 1/lancar), jumlah Pinjaman Rp150.000.000. Debitur sebelumnya telah memperoleh fasilitas kredit sebesar Rp130.000.000 pada tanggal 09 Mei 2025 untuk keperluan modal usaha, dan selanjutnya kembali mengajukan kredit baru sebesar Rp150.000.000 pada tanggal 29 Juli 2025 untuk keperluan renovasi rumah. Namun demikian, dalam dokumen Memorandum Usulan Kredit atas pengajuan kedua, analisa keuangan tidak mencerminkan adanya peningkatan pendapatan dari usaha debitur yang sebelumnya telah dibiayai oleh BPR. Selain itu, pada analisa keuangan debitur terdapat kenaikan pendapatan dari gaji debitur dari sebesar Rp7.000.000 pada pengajuan awal menjadi Rp8.750.000 pada pengajuan kedua, dalam rentang waktu yang relatif singkat (sekitar dua bulan), tanpa didukung bukti pendukung yang memadai seperti slip gaji atau surat keterangan penghasilan. Kondisi tersebut menyebabkan kenaikan pendapatan tidak dapat diyakini kewajarannya, sehingga analisa kemampuan bayar debitur menjadi kurang andal. Lebih lanjut, realisasi kredit kedua yang bersifat konsumtif tidak diimbangi dengan peningkatan pendapatan yang terverifikasi, yang berpotensi meningkatkan risiko gagal bayar (credit risk) bagi BPR.

Tanggapan PT BPR Semeru Cabang Mranggen :

- Pada saat dilakukan survey ulang atas pengajuan pinjaman kedua, pendapatan dari usaha debitur tidak mengalami kenaikan yang signifikan / masih sama dengan pinjaman sebelumnya, sedangkan untuk gaji debitur terlampir dalam rekening koran bank BRI tertanggal 01 April 2025 dan 22 April 2025 dengan total sebesar Rp 8.750.400,- (Pembulatan Rp 8.750.000,-). Dalam komite kredit juga telah dilakukan review terkait slip gaji yang dapat dilampirkan berupa rekening koran.
- Dalam analisa keuangan, rasio pendapatan sebesar 19,63%, hal ini menggambarkan bahwa debitur mempunyai kemampuan bayar

- i. Nama Debitur Rianto Widjaja (Kolek 1/lancar), jumlah Pinjaman Rp175.000.000. Pada formulir permohonan kredit tidak diisi dengan lengkap pada bagian kepemilikan agunan terkait sejak kapan memiliki, harga saat beli dan taksasi harga kini, tidak terdapat juga penghasilan istri karena tercantum istri debitur karyawan swasta, Tidak ditemukan fc pdam/listrik

Tanggapan PT BPR Semeru Cabang Mranggen :

- Formulir permohonan kredit sudah dilengkapi pada bagian kepemilikan agunan tentang kapan dimiliki, harga saat beli dan taksasi saat ini.
- Istri sebagai Ibu RT
- Jaminan berupa SHM, kelengkapan data yang disajikan berupa PBB

- j. Nama Debitur Rianto Widjaja (Kolek 1/lancar), jumlah Pinjaman Rp175.000.000. Pada formulir permohonan kredit tidak diisi dengan lengkap pada bagian kepemilikan agunan terkait sejak kapan memiliki, harga saat beli dan taksasi harga kini, tidak terdapat juga penghasilan istri karena tercantum istri debitur karyawan swasta dan tidak ditemukan fotocopy pdam/listrik.
- k. Nama Debitur Purnomo (Kolek 1/lancar), jumlah Pinjaman Rp100.000.000. Pada formulir pembukaan rekening tidak diisi informasi secara lengkap pada bagian kesanggupan bayar, dan terkait kepemilikan aset dan pada aplikasi pembukaan rekening debitur tidak mengisi no.NPWP, Pada formulir permohonan penghasilan lain hanya mencantumkan dari jasa transport, sedangkan pada lembar analisa terdapat penghasilan lain juga dari toko sembako sebesar 2,5jt, tidak ditemukan lembar kusus untuk menghitung taksasi, sehingga pemeriksaan taksasi berdasarkan MUK

Tanggapan PT BPR Semeru Cabang Mranggen :

- Formulir pembukaan rekening, Aplikasi pembukaan rekening dan formulir permohonan penghasilan lain sudah dilengkapi
- Untuk jaminan BPKB tidak ada lembar khusus untuk menghitung taksasi, namun dalam MUK sudah tertuang harga pembandingan dari FB dan Jual Beli Mobil

- l. Nama Debitur Sunarto (Kolek 1/lancar), jumlah Pinjaman Rp25.000.000. Pada formulir permohonan kredit tidak diisi secara lengkap, tujuan pinjaman, kesanggupan bayar dan kepemilikan jaminan dan kegiatan usaha sesuai sektor ekonomi adalah dagang tembakau, sedangkan pada formulir permohonan debitur usaha toko sembako. Pada bukti cek fisik kendaraan tidak terdapat otorisasi dari debitur, terdapat perbedaan taksasi antara sistem dengan dokumen, dimana di sistem sebesar Rp25.000.000 dan pada laporan penaksir jaminan sebesar Rp175.000.000

Rekomendasi:

Manajemen agar memastikan seluruh proses pemberian/perpanjangan kredit dilakukan sesuai SOP yang berlaku, termasuk kelengkapan formulir permohonan kredit, pembukaan rekening, analisa kredit, serta pemenuhan seluruh dokumen pendukung sebelum kredit direalisasikan. Dan diharapkan manajemen dapat melakukan pengecekan utang (checklist mandatory) atas dokumen kredit, antara lain identitas debitur, data pekerjaan/penghasilan, dokumen agunan, serta dokumen lainnya sebelum kredit disetujui.

Tanggapan PT BPR Semeru Cabang Mranggen :

- Formulir permohonan kredit sudah dilengkapi

Dalam analisa pendapatan, tertuang bahwa usaha debitur berupa toko sembako, jasa transport dan tembakau. Sedangkan rencana pelunasan pinjaman KB berasal dari usaha tembakau yang mana usaha tersebut bersifat musiman

- Nasabah kredit fasilitas KB dengan PH Rp 100.000.000,- dan KA dengan fasilitas PH Rp 25.000.000,-. Jaminan berupa BPKB yang penginputannya dilakukan secara proporsional. Penginputan untuk PH Rp 100.000.000,- sebesar Rp 200.000.000,- dan untuk PH Rp 25.000.000,- penginputan sebesar Rp 25.000.000,- Jadi total taksasi sesuai dengan dokumen yaitu Rp 250.000.000,-.

Demikian *Management Letter* kami buat agar dapat menjadi sedikit saran dan perbaikan atas Laporan Keuangan PT BPR SEMERU secara bertahap. Atas kerjasama dan kepercayaannya kami sampaikan terima kasih.

Semarang, 9 April 2026

Hormat kami,
KAP TRI BOWO YULIANTI SEMARANG
License KMK No: 717/KM.1/2015

Dr. Yulianti, S.E., M.Si., CPA.
Partner/ Pimpinan Cabang
Nomor Izin Akuntan Publik : AP. 0355

PT BPR SEMERU



David Ardhiansyah, S.E
Direktur Utama

Radiawati, S.E
Direktur

Wisnu Widinatha, S.E
Direktur

Nama Lembaga Jasa Keuangan : PT Bank Perekonomian Rakyat Semeru

Posisi Laporan : Desember 2025

Opini Akuntan Publik	Nama Akuntan Publik
01	Tri Bowo Yulianti



PT. BPR SEMERU

Kantor Pusat : Jl. P. Diponegoro No 11A Danyang Purwodadi. Telp. (0292) 514 0791
Kantor Cabang : Jl. Bandungrejo No. 34 Mranggen Demak 59567 Telp. (024) 6773362
Ruko Agus Salim No. 21-22 A Kudus Telp. (0291) 4244426
Jl. Gatot Subroto Ruko 5-6 Blora 58215 Telp. (0296) 532366
Email: bpr_semeru@yahoo.co.id, Website: bprsemeru.com

**SURAT PERNYATAAN DIREKSI
TENTANG
TANGGUNG JAWAB ATAS LAPORAN KEUANGAN
31 DESEMBER 2025
PT BPR SEMERU**

Kami yang bertanda tangan dibawah ini :

1. Nama : David Ardhiansyah, S.E.
Alamat Kantor : Jl. P. Diponegoro No. 11A, Kel. Danyang, Purwodadi, Kab. Grobogan
Jabatan : Direktur Utama
2. Nama : Radiawati, S.E.
Alamat Kantor : Jl. P. Diponegoro No. 11A, Kel. Danyang, Purwodadi, Kab. Grobogan
Jabatan : Direktur
3. Nama : Wisnu Widinatha, S.E.
Alamat Kantor : Jl. P. Diponegoro No. 11A, Kel. Danyang, Purwodadi, Kab. Grobogan
Jabatan : Direktur

menyatakan bahwa :

1. Bertanggung jawab atas penyusunan dan penyajian laporan keuangan PT BPR Semeru;
2. Laporan Keuangan PT BPR Semeru telah disusun dan disajikan sesuai dengan Standar Akuntansi Keuangan Entitas Privat, khususnya Pedoman Akuntansi Bank Perekonomian Rakyat (PA-BPR);
3. a. Semua informasi dalam laporan keuangan PT BPR Semeru telah disajikan secara lengkap dan benar;
b. Laporan Keuangan PT BPR Semeru tidak mengandung informasi atau fakta material yang tidak benar dan tidak menghilangkan informasi atau fakta material;
c. Semua dokumen transaksi, catatan keuangan dan pembukuan serta dokumen pendukung telah lengkap disusun dan disimpan oleh PT BPR Semeru sesuai ketentuan perundang-undangan yang berlaku;
4. Bertanggung jawab atas sistem pengendalian internal, pencegahan dan penanggulangan kecurangan, serta kepatuhan terhadap peraturan perundang-undangan yang relevan bagi PT BPR Semeru.

Demikian surat pernyataan ini dibuat dengan sebenarnya.

Kabupaten Grobogan, 13 April 2026



David Ardhiansyah, S.E.
Direktur Utama

Radiawati, S.E.
Direktur

Wisnu Widinatha, S.E.
Direktur

Nama Lembaga Jasa Keuangan : PT Bank Perekonomian Rakyat Semeru

Posisi Laporan : Desember 2025

Informasi	Keterangan
Alamat	Jl. Pangeran Diponegoro No. 11A Purwodadi Kab. Grobogan
Nomor Telepon	0292 5140791
Penjelasan Umum	Posisi Desember 2025 pelaksanaan Tata Kelola PT BPR Semeru secara umum baik. Hal ini tercermin dari pemenuhan yang memadai atas prinsip tata kelola. Dalam hal terdapat pelaksanaan prinsip tata kelola secara umum kelemahan tersebut kurang signifikan dan dapat diselesaikan dengan Tindakan normal manajemen Bank. PT BPR Semeru memiliki komitmen yang kuat untuk melaksanakan Tata Kelola sesuai standar Tata Kelola yang telah diatur oleh OJK (Otoritas Jasa Keuangan) sehingga BPR dapat terus tumbuh secara berkelanjutan dan memiliki daya saing di industri perbankan khususnya di kota Purwodadi. Dalam penerapan Tata Kelola, PT BPR Semeru selalu mengacu pada 3 (tiga) aspek Tata Kelola yaitu Struktur & Infrastruktur, Proses dan Hasil Tata Kelola. Ketiga aspek Tata Kelola tersebut menjadi intisari sekaligus fokus Bank dalam mewujudkan Tata Kelola yang bertujuan untuk melindungi kepentingan Pemangku Kepentingan.
Peringkat Komposit Hasil Penilaian Sendiri (<i>Self Assessment</i>) Tata Kelola	2
Penjelasan Peringkat Komposit Hasil Penilaian Sendiri (<i>Self Assessment</i>) Tata Kelola	Periode 2025 Pelaksanaan Tata Kelola PT BPR Semeru berada pada peringkat 2. Manajemen Bank telah melakukan pelaksanaan tata kelola yang secara umum baik. Hal ini tercermin dari pemenuhan yang memadai atas prinsip tata kelola. Dalam hal terdapat kelemahan pelaksanaan prinsip tata kelola, secara umum kelemahan tersebut kurang signifikan dan dapat diselesaikan dengan tindakan normal oleh manajemen Bank. Berdasarkan analisis terhadap seluruh kriteria atau indikator penilaian Penerapan Tata Kelola, disimpulkan bahwa: 1.Struktur Tata Kelola PT BPR Semeru berdasarkan hasil penilaian sudah lengkap. 2.Proses Tata Kelola PT BPR Semeru sudah cukup efektif yang didukung oleh struktur yang lengkap. 3.Hasil Tata Kelola berdasarkan hasil penilaian telah cukup berkualitas yang dihasilkan dari aspek proses tata kelola yang cukup efektif dengan didukung oleh struktur yang lengkap

Nama Lembaga Jasa Keuangan : PT Bank Perekonomian Rakyat Semeru

Posisi Laporan : Desember 2025

Nama	Jabatan	Tugas dan Tanggung Jawab
DAVID ARDHIANSYAH	Direktur Utama	a. Memimpin perusahaan, mengkoordinir, mengarahkan dan mengawasi pelaksanaan kegiatan-kegiatan operasional satuan kerja dalam suatu kegiatan yang terpadu untuk mencapai tujuan bank. b. Bersamasama dengan direktur lainnya mengembangkan bisnis sesuai dengan rencana kerja. c. Bersamasama dengan Direktur lainnya dan Pejabat Eksekutif lainnya menyusun dan merumuskan kebijakan dan prosedur, rencana kerja yang memperhatikan ketentuan-ketentuan yang berlaku. d. Memastikan bahwa pelaksanaan semua kegiatan bank dilakukan sesuai dengan tujuan, kebijaksanaankebijaksanaan umum, peraturanperaturan, prosedurprosedur serta rencana kerja dan anggaran penerimaan dan pengeluaran yang telah ditetapkan. e. Meneliti dan menganalisa perkembangan perusahaan dari segala segi dan sekaligus mengambil langkah-langkah perbaikan guna memajukan perusahaan sesuai perkembangan ekonomi dan moneter. f. Meneliti, membahas dan memperhatikan saran atau pendapat mengenai hal-hal yang ditemukan oleh tim dari Unit Internal Control serta melakukan perbaikan-perbaikan. g. Memberikan laporan-laporan secara berkala atau insidental terutama mengenai keuangan dan hasil usaha. h. Memeriksa, menganalisa dan mengevaluasi laporan-laporan berkala yang diterima dari para bawahannya dan sekaligus mengambil langkah-langkah perbaikan yang diperlukan. i. Mengatur, mengawasi dan mengkoordinir pengiriman-pengiriman laporan secara teratur, mengenai perkembangan Bank kepada Otoritas Jasa Keuangan, Bank Indonesia dan Instansi Pemerintah lainnya. j. Mewakili perusahaan di dalam hubungan dengan instansi pemerintah maupun swasta dan badan-badan lainnya serta masyarakat, dimana kehadirannya diperlukan. k. Melaksanakan fungsi-fungsi administratif rutin sebagai Direktur seperti menandatangani kontrak, laporan, korespondensi, cek dan dokumen-dokumen lainnya sesuai dengan wewenang yang dilimpahkannya.

Nama Lembaga Jasa Keuangan : PT Bank Perekonomian Rakyat Semeru

Posisi Laporan : Desember 2025

Nama	Jabatan	Tugas dan Tanggung Jawab
RADIAWATI	Direktur	<p>a. Direksi bertanggung jawab penuh atas pelaksanaan kepengurusan BPR, dan mengelola BPR sesuai dengan kewenangan dan tanggung jawab sebagaimana diatur dalam Anggaran Dasar BPR, peraturan perundang-undangan dan keputusan RUPS. b. Direksi wajib melaksanakan tugas, tanggung jawab, dan wewenang dengan itikad baik dan dengan prinsip kehati-hatian. c. Direksi wajib menindaklanjuti temuan audit atau pemeriksaan dan rekomendasi dari satuan kerja atau pejabat yang melaksanakan fungsi audit intern BPR dan auditor ekstern, serta menindaklanjuti hasil pengawasan Dewan Komisaris, Otoritas Jasa Keuangan, dan/atau otoritas dan lembaga lain. d. Anggota Direksi dilarang memberi kuasa umum yang mengakibatkan pengalihan tugas dan wewenang tanpa batas. e. Direksi wajib menerapkan tata kelola, manajemen risiko, dan kepatuhan secara terintegrasi. f. pada setiap kegiatan usaha BPR di seluruh tingkatan organisasi. g. Berdasarkan modal inti yang dimiliki, Direksi menunjuk Pejabat Eksekutif yang melaksanakan : a. Fungsi audit intern b. Fungsi manajemen risiko dan kepatuhan. h. Memastikan terpenuhinya jumlah sumber daya manusia yang memadai, a.l adanya : a. Pemisahan tugas dan tanggung jawab antara satuan atau unit kerja yang menangani pembukuan, operasional, dan kegiatan penunjang operasional b. Penunjukan pejabat yang bertanggung jawab terhadap pelaksanaan audit intern, dan independen terhadap unit kerja lain. dengan Bisnis: 1. Membuat surat keputusan yang berkaitan dengan bisnis bank sesuai dengan peraturan OJK dan peraturan perundang-undangan lainnya. 2. Bersama dengan pengurus, kepala operasional, kepala cabang dan kepala bidang menyusun Rencana Bisnis Bank untuk disampaikan ke OJK dan Pemegang Saham. 3. Menyusun anggaran tahunan termasuk rencana lainnya yang berhubungan dengan pelaksanaan usaha dari perseroan dan menyampaikan kepada dewan komisaris</p>
WISNU WIDINATHA	Direktur yang Membawahkan Fungsi Kepatuhan	<p>a. Memiliki dan melaksanakan pedoman dan tata tertib kerja sebagai Direktur yang membawahi kepatuhan. b. Bersamasama dengan direktur utama mengembangkan bisnis sesuai dengan rencana kerja, kecuali penyaluran dana. c. Memastikan bahwa seluruh unit kerja yang ada dalam organisasi telah melaksanakan prinsip prinsip GCG dengan benar. d. Melakukan evaluasi dan pengawasan terhadap hasil penilaian GCG yang dilakukan oleh pejabat pelaksana kepatuhan. e. Melakukan koordinasi dengan pejabat pelaksana kepatuhan dalam rangka penerapan GCG secara menyeluruh. f. Menindaklanjuti hasil temuan pemeriksaan baik internal maupun dari eksternal yang berhubungan dengan tingkat kepatuhan Bank. g. Menyediakan data dan informasi yang akurat, relevan dan tepat waktu kepada Dekom/Dewan Pengawas. h. Menghadiri setiap rapat Direksi dalam rangka pelaksanaan GCG. i. Melakukan evaluasi atas seluruh kebijakan Direksi secara umum yang bertentangan dengan penerapan GCG. j. Memberikan saran, masukan dan rekomendasi kepada Direktur Utama atas pelaksanaan GCG. k. Melakukan perbaikan dan koreksi terhadap ketentuan GCG secara reguler. l. Menerapkan langkah-langkah yang diperlukan untuk memastikan BPR telah memenuhi seluruh peraturan OJK dan peraturan perundang-undangan lain. q. Melaporkan kepada anggota Direksi lainnya dan Dewan Komisaris/Dewan Pengawas secara tertulis terkait pelanggaran kepatuhan yang dilakukan oleh pegawai BPR. r. Melaporkan kepada Dewan Komisaris/Dewan Pengawas secara tertulis terkait pelanggaran kepatuhan yang dilakukan oleh Direksi BPR. s. Memantau pelaksanaan peraturan APU PPT sesuai pedoman kebijakan yang ada dan menganalisa laporan yang disampaikan petugas APU PPT serta menindaklanjutinya. t. Menjalankan tugas lain yang diberikan oleh Direktur Utama.</p>

Nama Lembaga Jasa Keuangan : PT Bank Perekonomian Rakyat Semeru

Posisi Laporan : Desember 2025

Tindak Lanjut Rekomendasi Dewan Komisaris

1.Action plan penyelesaian kredit yang sudah direncanakan segera dilaksanakan dengan konsisten, agar kredit bermasalah dapat segera diselesaikan sesuai dengan target dan terus dilakukan pemantauan. 2.Untuk mengurangi ketergantungan DPK inti dapat melibatkan seluruh karyawan dalam penghimpunan DPK tersebut dengan menaikan jumlah NOA baru. 3.Telah dilakukan pemantauan untuk kredit yang menunggak lebih dari 7 hari dan juga telah dilakukan dec call kepada seluruh debitur agar tidak terjadi keterlambatan pembayaran angsuran. 4.Pada seluruh karyawan sudah diingatkan untuk lebih efisiensi dan lebih bijak dalam menggunakan barang/peralatan kantor dan selalu menjaga kebersihan di lingkungan kantor. 5.Telah dilakukan koordinasi dengan bagian remedial untuk memaksimalkan dalam penagihan untuk kredit yang sudah dihapus tagih agar dapat meningkatkan pendapatan oleh bagian Remedial. 6. Telah membuat strategi atau langkah dalam menurunkan NPL contohnya dengan melakukan AYDA, lelang, dan sebagainya. 8. Telah dilakukan efisiensi atau penghematan biaya untuk meningkatkan pendapatan. 9. telah melakukan perbaikan komunikasi antar bagian untuk memperlancar koordinasi dan pekerjaan. 10. Telah dilakukan pembahasan (meeting) merger

Keterangan

--

Nama Lembaga Jasa Keuangan : PT Bank Perekonomian Rakyat Semeru

Posisi Laporan : Desember 2025

Nama	Jabatan	Tugas dan Tanggung Jawab
CATHARINA WIDIASTUTI	Komisaris	1. Memastikan bahwa Direksi merancang sistem manajemen risiko yang tepat dalam mengelola resiko utama Bank. 2. Memastikan terselenggaranya penerapan Tata Kelola pada setiap kegiatan usaha BPR di seluruh tingkatan atau jenjang organisasi. 3. Memastikan bahwa Direksi telah menindaklanjuti temuan dan rekomendasi dari intern Audit BPR, auditor eksternal, hasil pengawasan Otoritas Jasa Keuangan, dan/atau hasil pengawasan otoritas lain. 4. Anggota Komisaris baik bersama-sama maupun sendiri-sendiri setiap waktu dalam jam kerja Perseroan berhak memasuki bangunan dan halaman atau tempat lain yang dipergunakan atau yang dikuasai oleh Perseroan dan berhak memeriksa semua pembukuan, surat dan alat bukti lainnya, memeriksa dan mencocokkan keadaan uang kas dan lain-lain surat berharga serta berhak untuk mengetahui dan meminta penjelasan atas segala tindakan yang telah dijalankan oleh Direksi. 5. Menyelenggarakan Rapat berkala, minimal empat kali setahun, dan hasil rapat dituangkan dalam risalah rapat dan didokumentasikan secara tertib. 6. Melaksanakan pengawasan melalui Internal Audit, untuk memastikan terselenggaranya sistem pengendalian intern yang efektif, integritas sistem akuntansi dan pelaporan keuangan. 7. Memastikan bahwa struktur organisasi perusahaan disusun berdasarkan fungsi, tugas dan tanggung jawab serta diisi oleh orang-orang yang kompeten di bidangnya masing-masing dengan sistem remunerasi yang sesuai dengan kebijakan yang digariskan. 8. Memantau pengembangan kualitas Sumber Daya Manusia (SDM) dan mendorong akselerasi transfer of knowledge dari Bank mengingat fungsi strategis SDM dalam mendukung pencapaian rencana jangka panjang. 9. Membuat dan menyampaikan laporan semesteran pertanggungjawaban pengawasan atas pengelolaan Bank kepada Otoritas Jasa Keuangan. 10. Mensupport Audit Intern dalam pelaksanaan tugas dan kewajibannya dalam pengendalian Intern.

Rekomendasi kepada Direksi

1. NPL menjadi perhatian khusus. 2. Fokus mengurangi ketergantungan Dana Pihak Ketiga (DPK) dengan menaikkan jumlah NOA baru. 3. Pemantauan ekstra untuk kredit yang menunggak lebih dari 7 hari untuk perhitungan CKPN. 4. Efisiensi anggaran. 5. Memaksimalkan penagihan untuk kredit yang sudah di hapus tagih. 6. konsisten dalam memberikan surat pemberitahuan kepada debitur yang memasuki kol 2 yang berpotensi masuk ke kol Macet. 7. Meningkatkan komunikasi antar lini. 8. menindaklanjuti temuan AI. 9. Pemantauan kredit restrukturisasi. 10. Meningkatkan Out standing kredit. 11. Evaluasi kredit NPL. 12. Evaluasi kembali pencapaian dari program kredit. 13. Melakukan koordinasi terkait proses merger. 14. Mengingatkan kembali kepada seluruh karyawan perihal Rahasia Bank, budaya anti fraud, dan kode etik Bank

Keterangan

Form E.02.03
Tugas, Tanggung Jawab, Program Kerja dan Realisasi Program
Kerja Komite



Aplikasi Pelaporan Online OJK (APOLO)

Nama Lembaga Jasa Keuangan : PT Bank Perekonomian Rakyat Semeru

Posisi Laporan : Desember 2025

Komite	Tugas dan Tanggung Jawab	Program Kerja	Realisasi	Jumlah Rapat
--------	--------------------------	---------------	-----------	--------------

Tidak ada Daftar Komite

Form E.02.04
Struktur, Keanggotaan, Keahlian, dan Independensi Anggota Komite

Aplikasi Pelaporan Online OJK (APOLO)

Nama Lembaga Jasa Keuangan : PT Bank Perekonomian Rakyat Semeru

Posisi Laporan : Desember 2025

Nama	Keahlian	Komite					Pihak Independen (Ya/Tidak)
		Audit	Pemantau Risiko	Remunerasi dan Nominasi	Manajemen Risiko	Lainnya	

Tidak ada Struktur, Keanggotaan, Keahlian, dan Independensi Anggota Komite

Form E.03.01
Kepemilikan Saham Anggota Direksi dan Dewan Komisaris pada BPR

Aplikasi Pelaporan Online OJK (APOLO)

Nama Lembaga Jasa Keuangan : PT Bank Perekonomian Rakyat Semeru

Posisi Laporan : Desember 2025

Nama	Nominal (Rp)	Persentase Kepemilikan (%)	Nominal (Rp) Tahun Sebelumnya	Persentase Kepemilikan (%) Tahun Sebelumnya
Anggota Direksi				
DAVID ARDHIANSYAH				
WISNU WIDINATHA				
RADIAWATI				
Anggota Dewan Komisaris				
BUDIMAN WIJAYA				
CATHARINA WIDIASTUTI				

Nama Lembaga Jasa Keuangan : PT Bank Perekonomian Rakyat Semeru

Posisi Laporan : Desember 2025

Nama	Nama Perusahaan dalam Kelompok Usaha BPR	Persentase Kepemilikan (%)	Persentase Kepemilikan (%) Tahun Sebelumnya
Anggota Direksi			
Anggota Dewan Komisaris			
Pemegang Saham			

Nihil

Form E.03.03
Kepemilikan Saham Anggota Direksi dan Anggota Dewan Komisaris pada Perusahaan Lain

Aplikasi Pelaporan Online OJK (APOLO)

Nama Lembaga Jasa Keuangan : PT Bank Perekonomian Rakyat Semeru

Posisi Laporan : Desember 2025

Nama	Sandi Bank Lain	Nama Bank/Perusahaan Lain	Persentaase Kepemilikan (%)
Anggota Direksi			
Anggota Dewan Komisaris			

Nihil

Nama Lembaga Jasa Keuangan : PT Bank Perekonomian Rakyat Semeru

Posisi Laporan : Desember 2025

Nama	Hubungan Keuangan		
	I. Anggota Direksi	II. Anggota Dewan Komisaris	III. Pemegang Saham
Anggota Direksi			
DAVID ARDHIANSYAH	Tidak ada	Tidak ada	Tidak ada
RADIAWATI	Tidak ada	Tidak ada	Tidak ada
WISNU WIDINATHA	Tidak ada	Tidak ada	Tidak ada

Tidak ada Hubungan Keuangan

Nama Lembaga Jasa Keuangan : PT Bank Perekonomian Rakyat Semeru

Posisi Laporan : Desember 2025

Nama	Hubungan Keluarga		
	I. Anggota Direksi	II. Anggota Dewan Komisaris	III. Pemegang Saham
	Anggota Direksi		
	Anggota Dewan Komisaris		
	Pemegang Saham		

Nama Lembaga Jasa Keuangan : PT Bank Perekonomian Rakyat Semeru

Posisi Laporan : Desember 2025

Jenis Remunerasi (Dalam 1 Tahun)	Direksi		Dewan Komisaris	
	Jumlah Orang	Jumlah Keseluruhan (Rp)	Jumlah Orang	Jumlah Keseluruhan (Rp)
Gaji	3	1.152.000.000	2	468.000.000
Tunjangan	0	0	0	0
Tantiem	0	0	0	0
Kompensasi berbasis saham	0	0	0	0
Remunerasi lainnya	0	0	0	0
Total Remunerasi		1.152.000.000		468.000.000
Jenis Fasilitas Lain				
Perumahan	0	0	0	0
Transportasi	0	0	0	0
Asuransi Kesehatan	0	0	0	0
Fasilitas Lain-Lainnya	0	0	0	0
Total Fasilitas Lain		0		0
Total Remunerasi dan Fasilitas Lain		1.152.000.000		468.000.000

Paket remunerasi dan fasilitas lainnya yang diterima Direksi adalah gaji, uang per kehadiran Rp100.000, pulsa maksimal Rp400.000 per bulan, dan kendaraan 1 unit mobil/ Direksi. Adapun Dewan komisaris yaitu: gaji, uang per kehadiran Rp100.000 dan pulsa maksimal Rp300.000 per bulan.

Form E.06.00
Rasio Gaji Tertinggi dan Gaji Terendah

Aplikasi Pelaporan Online OJK (APOLO)

Nama Lembaga Jasa Keuangan : PT Bank Perekonomian Rakyat Semeru

Posisi Laporan : Desember 2025

Keterangan	Perbandingan
	(a/b)
Rasio gaji pegawai yang tertinggi (a) dan gaji pegawai yang terendah (b)	5,76
Rasio gaji anggota Direksi yang tertinggi (a) dan gaji anggota Direksi yang terendah (b)	1,12
Rasio gaji anggota Dewan Komisaris yang tertinggi (a) dan gaji anggota Dewan Komisaris yang terendah (b)	1,05
Rasio gaji anggota Direksi yang tertinggi (a) dan gaji anggota dewan Komisaris yang tertinggi (b)	1,65
Rasio gaji anggota Direksi yang tertinggi (a) dan gaji pegawai yang tertinggi (b)	2,80

Rasio gaji tertinggi dan gaji terendah telah dibuat Direksi sesuai ketentuan yang berlaku.

Form E.07.01
Pelaksanaan Rapat dalam 1 (satu) Tahun

Aplikasi Pelaporan Online OJK (APOLO)

Nama Lembaga Jasa Keuangan : PT Bank Perekonomian Rakyat Semeru

Posisi Laporan : Desember 2025

Tanggal Rapat	Jumlah Peserta	Topik/Materi Pembahasan
11-03-2025	2	RAPAT DEWAN KOMISARIS. A. Evaluasi Kinerja PT BPR Semeru Tahun 2024. B. Lain-lain. 1. Evaluasi kinerja bulan Februari 2025. 2. Portofolio Kredit. 3. Draf RUPS Tahunan untuk Tahun Buku 2024. 4. Migrasi CBS Corsys ke USSI. 5. Ijin Pembukaan Kantor Cabang Gemolong. 6. Managemen Risiko (MR). 7. APU PPT PPPSPM. 8. Tindak lanjut temuan dari PE AI, PE Kepatuhan dan OJK. 9. SDM. 10. Saran
12-06-2025	2	RAPAT DEWAN KOMISARIS. A. Evaluasi Laporan Keuangan. B. Lain-lain. 1. Evaluasi hasil rapat dekom sebelumnya. 2. Evaluasi kinerja sampai bulan Mei 2025. 3. Portofolio kredit. 4. Migrasi CBS corsys ke USSI. 5. APU PPT PPPSPM. 6. Managemen Risiko (MR). 7. SDM. 8. Evaluasi dan tindak lanjut PE AI dan PE Kepatuhan. C. Saran
09-09-2025	2	RAPAT DEWAN KOMISARIS. A. Evaluasi Laporan Keuangan. B. Lain-lain. 1. Evaluasi hasil rapat dekom sebelumnya. 2. Evaluasi kinerja sampai bulan Agustus 2025. 3. Portofolio kredit. 4. Persiapan RBB tahun 2026. 5. Persiapan penunjukan KAP untuk tahun buku 2025. 6. APU PPT PPPSPM. 7. Managemen Risiko (MR). 8. SDM. 9. Evaluasi dan tindak lanjut dari PE AI dan PE Kepatuhan. C. Saran
15-12-2026	2	RAPAT DEWAN KOMISARIS. A.Evaluasi Laporan Keuangan. B. Lain-lain. 1.Evaluasi hasil Rapat Dekom sebelumnya. 2.Evaluasi Kinerja sampai bulan November 2025. 3.Portofolio Kredit. 4.Persiapan RBB tahun 2026. 5.Persiapan penunjukan KAP untuk tahun buku 2025. 6.APU PPT. 7.Managemen Risiko (MR). 8.SDM. 9.Isu Strategis. 10.Evaluasi dan tindak lanjut dari PE AI dan PE Kepatuhan. C.Saran
20-01-2025	2	RAPAT DIREKSI. 1. Evaluasi kinerja 2024. 2. Progres pemeriksaan KAP. 3. Persiapan Kantor Cabang. 4. SDM. 5. Penyampaian RBB dan pelatihan tahunan
21-02-2025	2	RAPAT DIREKSI. 1. Skala upah. 2. Hasil penilaian kinerja karyawan 2024 dan penyesuaian gaji karyawan. 3. Penyesuaian tunjangan karyawan. 4. CBS. 5. Merger. 6. Strategi untuk Ramadhan 2025
11-06-2025	2	RAPAT DIREKSI. 1. Pencapaian kinerja s.d Mei 2025. 2. Efisiensi. 3. Rotasi SDM. 4. Revisi RBB 2025. 5. Lain-lain
30-09-2025	2	RAPAT DIREKSI. 1. Penetapan suku bunga kredit dan simpanan. 2. Perhitungan target undian deposito berhadiah. 3. APU PPT PPPSPM. 4. Pelindungan konsumen dan bulan inklusi keuangan. 5. Persiapan merger. a. Proses. b. Persiapan ruangan. c. Proyeksi laporan keuangan perusahaan setelah merger
07-01-2025	4	RAPAT PENGURUS. A. Evaluasi kinerja tahun 2024. B. Lain-lain. 1. Audit KAP th buku 2024. 2. Pengajuan pembukaan Kantor Cabang Gemolong. 3. Proses merger. 4. APU PPT PPPSPM. 5. SDM. C. Saran
11-02-2025	4	RAPAT PENGURUS. A. Evaluasi Kinerja di Bulan Januari 2025. B. Lain-lain. 1. Persiapan RUPS Tahunan untuk tahun buku 2024. 2. Program APU PPT PPPSPM. 3. Funding Sistem. C. Saran
04-03-2025	4	RAPAT PENGURUS. A. Evaluasi Kinerja di Bulan Februari 2025. B. Lain-lain. 1, Merger. 2. Portofolio kredit. 3. Kebersihan Kantor. C. Saran
15-04-2025	4	RAPAT PENGURUS. A. Evaluasi Kinerja di Bulan Maret 2025. B. Lain-lain. 1. Portofolio kredit. 2. Proses merger. 3. Conversi IBS. 4. SDM. C. Saran

Form E.07.01
Pelaksanaan Rapat dalam 1 (satu) Tahun

Aplikasi Pelaporan Online OJK (APOLO)

Nama Lembaga Jasa Keuangan : PT Bank Perekonomian Rakyat Semeru

Posisi Laporan : Desember 2025

Tanggal Rapat	Jumlah Peserta	Topik/Materi Pembahasan
06-05-2025	4	RAPAT PENGURUS. A. Evaluasi kinerja di Bulan April 2025. B. Lain-lain. 1. Portofolio penghimpunan dana dan penyaluran dana. 2. Selling skill OJT ke BPR Mranggen Mitra Persada. 3. Presentasi kinerja oleh SPV dan Remedial. 4. APU PPT PPPSPM. 5. Evaluasi dan tindak lanjut temuan dari AI dan Kepatuhan. C. Saran
12-06-2025	4	RAPAT PENGURUS. A. Evaluasi kinerja di Bulan Mei 2025. B. Lain-lain. 1. Portofolio kredit. 2. Peran deskcall. 3. Presentasi dari OJT selling skill. 4. APU PPT PPPSPM. 5. Evaluasi dan tindak lanjut temuan dari AI. C. Saran
08-07-2025	4	RAPAT PENGURUS. A. Evaluasi kinerja di bulan Juni 2025. B. Lain-lain. 1. Portofolio kredit. 2. Proses merger BPR. 3. APU PPT PPPSPM. 4. Evaluasi dan tindak lanjut temuan dari AI. C. Saran
05-08-2025	4	RAPAT PENGURUS. A. Evaluasi kinerja di bulan Juli 2025. B. Lain-lain. 1. Portofolio kredit. 2. Proses merger BPR. 3. Pelaksanaan Literasi Inklusi dan Edukasi. 4. APU PPT PPPSPM. 5. Pelindungan konsumen. 6. Evaluasi dan tindak lanjut temuan dari AI. C. Saran
25-09-2025	4	RAPAT PENGURUS. A. Evaluasi kinerja di bulan Agustus 2025. B. Lain-lain. 1. Portofolio kredit. 2. Proses merger BPR. 3. Manajemen Risiko (MR). 4. Evaluasi dan tindak lanjut temuan dari AI. C. Saran
04-12-2025	6	A. Pembahasan pinalty kredit dipercepat. B. Pembahasan pinalty break deposito. C. Ketentuan bunga kredit beserta provisi dan administrasinya. 1. Bunga promo. 2. Bunga Standard. D. Penandatanganan Perjanjian Kredit. E. Ketentuan bunga simpanan. F. Persetujuan Biaya. G. Pembahasan rekening giro bank. H. Pembahasan SDM Bank. I. Pembuatan brosur tabel kredit angsuran. J. Pembahasan ketentuan kredit berjangka. K. Kredit bak to back jaminan deposito. L. Pinjaman dengan jaminan BPKB Sepeda Motor. M. Insentif. N. Pembahasan Administrasi Kredit. O. CKPN

Rapat Dewan Komisaris telah dilakukan sesuai dengan ketentuan yaitu paling sedikit dilakukan 1 kali dalam 3 bulan

Form E.07.02
Kehadiran Anggota Dewan Komisaris

Aplikasi Pelaporan Online OJK (APOLO)

Nama Lembaga Jasa Keuangan : PT Bank Perekonomian Rakyat Semeru

Posisi Laporan : Desember 2025

Nama Anggota Dewan Komisaris	Frekuensi Kehadiran		Tingkat Kehadiran (dalam %)
	Fisik	Telekonferensi	
CATHARINA WIDIASTUTI	4	0	22,22

Pada tanggal 05 Desember 2025 dilakukan penggabungan PT BPR Mranggen Mitra Persada ke dalam PT BPR Semeru. Pada rapat dewan komisaris bulan Maret 2025, Juni 2025, September 2025 dihadiri oleh dewan komisaris sebelum penggabungan yaitu Dra. Ekawati dan Lilis Styowati, SE. Rapat dewan komisaris bulan Desember 2025 sudah dihadiri dewan komisaris setelah adanya penggabungan. Rapat Dewan Komisaris telah dilakukan sesuai ketentuan yang berlaku.

Nama Lembaga Jasa Keuangan : PT Bank Perekonomian Rakyat Semeru

Posisi Laporan : Desember 2025

Jumlah Penyimpangan Internal (Dalam 1 Tahun)	Jumlah Kasus (Satuan) yang Dilakukan Oleh							
	Anggota Direksi		Anggota Dewan Komisaris		Pegawai Tetap		Pegawai Tidak Tetap	
	Tahun Sebelumnya	Tahun Laporan	Tahun Sebelumnya	Tahun Laporan	Tahun Sebelumnya	Tahun Laporan	Tahun Sebelumnya	Tahun Laporan
Total <i>Fraud</i>	0	0	0	0	0	0	0	0
Telah Diselesaikan		0		0		0		0
Dalam Proses Penyelesaian	0	0	0	0	0	0	0	0
Belum Diupayakan Penyelesaiannya	0	0	0	0	0	0	0	0
Telah ditindaklanjuti Melalui Proses Hukum		0		0		0		0

Pada tahun 2025 tidak terdapat penyimpangan intern (Internal Fraud).

Form E.09.00
Permasalahan Hukum yang Dihadapi

Aplikasi Pelaporan Online OJK (APOLO)

Nama Lembaga Jasa Keuangan : PT Bank Perekonomian Rakyat Semeru

Posisi Laporan : Desember 2025

Permasalahan Hukum	Jumlah (Satuan)	
	Perdata	Pidana
Telah Selesai (telah mempunyai kekuatan hukum yang tetap)	0	0
Dalam Proses Penyelesaian	0	0
Total	0	0

Nama Lembaga Jasa Keuangan : PT Bank Perekonomian Rakyat Semeru

Posisi Laporan : Desember 2025

Pihak yang Memiliki Benturan Kepentingan		Pengambil Keputusan		Jenis Transaksi	Nilai Transaksi (Jutaan Rupiah)	Keterangan
Nama	Jabatan	Nama	Jabatan			

Nihil

Nama Lembaga Jasa Keuangan : PT Bank Perekonomian Rakyat Semeru

Posisi Laporan : Desember 2025

Tanggal Pelaksanaan	Jenis Kegiatan (Sosial/Politik)	Penjelasan Kegiatan	Penerima Dana	Jumlah (Rp)
03-02-2025	02	Sumbangan kegiatan Musyawaran Perencanaan Pembangunan RKPD Kec. Purwodadi Kab. Grobogan	Panitia Kegiatan MUSRENBANG Kec. Purwodadi Kab. Grobogan (Endah H)	500.000
06-02-2025	02	Sumbangan Hari Pers Nasional Th 2025 untuk Biro Grobogan	Panitia Hari Pers Nasional Th 2025 untuk Biro Grobogan (Vemberrino)	100.000
13-02-2025	01	Sumbangan Pengajian Akbar dan Grobogan Bersholawat dalam Rangka Boyong Grobog HUT Kab Grobogan ke 299 Tahun 2025	Panitia Pengajian Akbar dan Grobogan Bersholawat dalam Rangka Boyong Grobog (Priyanto)	500.000
18-02-2025	02	Sumbangan RAT KPRI Karya Bhakti Boloh	Panitia RAT KPRI Karya Bhakti Boloh (Tri Pujiyanto)	500.000
19-02-2025	01	Sumbangan Program Ramadhan Yayasan Bina Insani Murni	Panitia Program Ramadhan Yayasan Bina Insani Murni (Nurul Hidayati)	300.000
05-03-2025	01	Sumbangan Takji Ramadhan Th 2025	Panitia Takjil Ramadhan	300.000
14-03-2025	01	Sumbangan acara pelantikan pengurus Pergerakan Mahasiswa Islam (PMI)	Panitia Pergerakan Mahasiswa Islam (PMI) (Izzatu M)	200.000
21-03-2025	01	Sumbangan Kegiatan Berjalan Kaki Keliling Indonesia	Panitia Kegiatan Berjalan Kaki Keliling Indonesia (Eka Retno W)	100.000
26-03-2025	01	Sumbangan Takbir Keliling Masjid Al Huda Nglejok	Panitia Takbir Keliling Masjid Al Huda Nglejok (Ulil Ambi)	200.000
16-04-2025	01	Sumbangan Kegiatan Hari Buruh (May Day) 2025	Panitia Hari Buruh (May Day) 2025 (Diah Retno)	300.000
16-04-2025	01	Sumbangan Kegiatan Lomba Melukis Danau Resto Purwodadi	Panitia Kegiatan Lomba Melukis Danau Resto Purwodadi (Tika)	200.000
04-07-2026	01	Sumbangan Lomba Burung Kicau KAPOLSEK CUP	Panitia Lomba Burung Kicau KAPOLSEK CUP (Herie)	500.000
14-07-2025	01	Sumbangan HUT RI Ke 80 Tahun Kel. Grobogan	Panitia HUT RI Ke 80 Tahun Kel. Grobogan (Suhardi)	200.000
15-07-2026	01	Sumbangan Kegiatan 17 an Jalan Sehat di Wilayah Kebondalem RW 14 Purwodadi	Panitia Kegiatan 17 an Jalan Sehat di Wilayah Kebondalem RW 14 Purwodadi (200.000
16-07-2026	01	Sumbangan Kegiatan HUT Kemerdekaan RI Ke 80 Kec. Toroh	Panitia HUT Kemerdekaan RI Ke 80 Kec. Toroh (Anang P)	200.000

Nama Lembaga Jasa Keuangan : PT Bank Perekonomian Rakyat Semeru

Posisi Laporan : Desember 2025

Tanggal Pelaksanaan	Jenis Kegiatan (Sosial/Politik)	Penjelasan Kegiatan	Penerima Dana	Jumlah (Rp)
29-07-2025	01	Sumbangan Kegiatan HUT Kemerdekaan RI Ke 80 Kel. Purwodadi	Panitia HUT Kemerdekaan RI Ke 80 Kel. Purwodadi (Ryan)	200.000
31-07-2025	01	Sumbangan Kegiatan HUT Kemerdekaan RI Ke 80 Karang Taruna Waduk Putra Nglangon	Panitia HUT Kemerdekaan RI Ke 80 Karang Taruna Waduk Putra Nglangon (Isnain)	200.000
05-08-2025	01	Sumbangan Kegiatan HUT Kemerdekaan RI Ke 80 Kec. Wirosari	Panitia HUT Kemerdekaan RI Ke 80 Kec. Wirosari (Hartono)	200.000
09-08-2025	01	Sumbangan Kegiatan Karang Taruna Desa Sobo	Panitia Kegiatan Karang Taruna Desa Sobo (Ambarwoto)	200.000
11-08-2025	01	Sumbangan Kegiatan HUT Kemerdekaan RI 80 Nglejok RT 03 RW 14	Panitia HUT Kemerdekaan RI 80 Nglejok RT 03 RW 14 (Novan)	200.000
12-08-2025	01	Sumbangan Kegiatan HUT Kemerdekaan RI 80 Bogasari RT 05 RW 04 Kel. Danyang	Panitia HUT Kemerdekaan RI 80 Bogasari RT 05 RW 04 Kel. Danyang (Yudhi Aribawa)	500.000
12-08-2025	01	Sumbangan Kegiatan HUT Kemerdekaan RI Kec. Grobogan	Panitia HUT Kemerdekaan RI Kec. Grobogan (Rizky Yunar D)	200.000
13-08-2025	01	Sumbangan Kegiatan HUT RI Biro Grobogan (Vamberrino)	Panitia HUT RI Biro Grobogan (Vamberrino)	200.000
13-08-2025	01	Sumbangan Kegiatan HUT RI 80 RT 03 RW 04 Kel. Danyang	Panitia HUT RI 80 RT 03 RW 04 Kel. Danyang (Bambang P)	300.000
13-08-2025	01	Sumbangan Kegiatan SMK N 1 Purwodadi (Ade S)	Panitia Kegiatan SMK N 1 Purwodadi (Ade S)	200.000
14-08-2025	01	Sumbangan Kegiatan 17 Agustus Desa Bugel	Panitia Kegiatan 17 Agustus Desa Bugel (Didin)	200.000
14-08-2025	01	Sumbangan Kegiatan HUT 80 Kemerdekaan RI Desa Boloh	Panitia HUT 80 Kemerdekaan RI Desa Boloh	200.000
23-08-2025	01	Kegiatan Jalan Sehat LK Setolan RW 05 Kec Wirosari	Panitia Jalan Sehat LK Setolan RW 05 Kec Wirosari (Ribut Setyo N)	200.000
23-08-2025	01	Sumbangan Kegiatan HUT RI 80 Desa Gatak Pulokulon	Panitia HUT RI 80 Desa Gatak Pulokulon (Eko Saputro)	200.000
27-08-2025	01	Sumbangan Kegiatan Jalan Sehat HUT RI 80 Dusun Jangkung Desa Cingkrong	Panitia Jalan Sehat HUT RI 80 Dusun Jangkung Desa Cingkrong (Widaryanti)	200.000
10-09-2025	01	Sumbangan Kegiatan Sambak Bersholawat Peringatan Maulid Nabi Muhammad SAW 1447 H	Panitia Sambak Bersholawat Peringatan Maulid Nabi Muhammad SAW 1447 H (Ilham Joko)	300.000
10-09-2025	01	Sumbangan Kegiatan Festival Musik Anti Narkoba	Panitia Festival Musik Anti Narkoba (Hangga W)	200.000

Nama Lembaga Jasa Keuangan : PT Bank Perekonomian Rakyat Semeru

Posisi Laporan : Desember 2025

Tanggal Pelaksanaan	Jenis Kegiatan (Sosial/Politik)	Penjelasan Kegiatan	Penerima Dana	Jumlah (Rp)
13-09-2025	01	Sumbangan Kegiatan Milad IRMAS Dsn Jangkung dan Maulid Nabi Muhammad SAW	Panitia Milad IRMAS Dsn Jangkung dan Maulid Nabi Muhammad SAW (Ferry Catur)	300.000
29-10-2025	01	Sumbangan Kegiatan Wirosari Run Trail Run 2025	Panitia Wirosari Run Trail Run 2025	200.000
22-01-2025	01	Sumbangan Bantuan Bencana Banjir	Bantuan Bencana Banjir	2.100.000



PT. BPR SEMERU

Kantor Pusat
Kantor Cabang

: Jl. P. Diponegoro No 11A Danyang Purwodadi. Telp. (0292) 514 0791, ☎ 08112716318
: Jl. Bandungrejo No. 34 Mranggen Demak 59567 Telp. (024) 6773362, ☎ 081227117330
Ruko Agus Salim No. 21-22 A Kudus Telp. (0291) 4244426, ☎ 081227117331
Jl. Gatot Subroto Ruko 5-6 Blora 58215 Telp. (0296) 532366, ☎ 081227117332
: bpr_semeru@yahoo.co.id, Website: bprsemeru.com

Email

Nomor : 227/SEMERU/IV/2026

Purwodadi, 23 April 2026

Lampiran : 1 (satu) berkas

Perihal : Penyampaian Laporan Tahunan PT BPR Semeru Tahun 2025

Kepada

Yth. Kantor OJK Semarang (KOSG)

Jl. Kyai Saleh No.12 - 14, Mugasari,

Semarang Selatan

Dengan Hormat,

Menunjuk POJK No. 23 Tahun 2024 tanggal 29 November 2024 tentang Pelaporan Melalui Sistem Pelaporan OJK dan Transparansi Kondisi Keuangan (TKK) Bagi Bank Perekonomian Rakyat dan Bank Perekonomian Rakyat Syariah dan SEOJK No. 16/SEOJK.03/2024 tanggal 29 November 2024 tentang Pelaporan Melalui Sistem Pelaporan Otoritas Jasa Keuangan dan Transparansi Kondisi Keuangan (TKK) Bagi Bank Perekonomian Rakyat, dengan ini kami sampaikan Laporan Tahunan PT BPR Semeru Tahun 2025 yang terdiri atas:

1. Laporan Tahunan Data dan/atau informasi yang dilaporkan sesuai dengan POJK Pelaporan dan TKK BPR dan BPRS, antara lain Laporan Keuangan Tahunan dan Informasi Lainnya
2. Laporan Transparansi Pelaksanaan Tata Kelola Data dan/atau informasi yang dilaporkan sesuai dengan POJK mengenai penerapan tata kelola bagi BPR dan BPRS, antara lain ringkasan hasil penilaian sendiri atas tata kelola BPR, kepemilikan saham, hubungan keuangan dan/atau hubungan keluarga anggota Direksi dan anggota Dewan Komisaris, serta paket atau kebijakan remunerasi dan fasilitas bagi Direksi dan Dewan Komisaris.

Demikian yang dapat kami sampaikan, atas perhatian dan kerja samanya kami ucapkan terima kasih.

PT BPR Semeru,

 PT. Bank Perekonomian Rakyat
SEMERU
Wisnu Widinatha, S.E.
Direktur Ysi Kepatuhan



PT. BPR SEMERU

Kantor Pusat
Kantor Cabang

: Jl. P. Diponegoro No 11A Danyang Purwodadi. Telp. (0292) 514 0791, ☎ 08112716318
: Jl. Bandungrejo No. 34 Mranggen Demak 59567 Telp. (024) 6773362, ☎ 081227117330
Ruko Agus Salim No. 21-22 A Kudus Telp. (0291) 4244426, ☎ 081227117331
Jl. Gatot Subroto Ruko 5-6 Blora 58215 Telp. (0296) 532366, ☎ 081227117332
: bpr_semeru@yahoo.co.id, Website: bprsemeru.com

Email

Lembar Pernyataan Anggota Direksi dan Anggota Dewan Komisaris tentang Tanggung Jawab Atas Laporan Tahunan 2025 PT BPR Semeru

Kami yang bertanda tangan di bawah ini menyatakan bahwa semua informasi dalam Laporan Tahunan PT BPR Semeru tahun 2025 telah ditinjau dan dimuat secara lengkap dan bertanggung jawab penuh atas kebenaran isi Laporan Tahunan perusahaan.

Demikian pernyataan ini dibuat dengan sebenarnya.

Purwodadi, 20 April 2026

PT BPR Semeru



PT. Bank Perekonomian Rakyat
SEMERU

Budiman Wijaya, S.H., M.Kn.
Komisaris Utama

David Ardhiansyah, S.E.
Direktur Utama



PT. BANK PEREKONOMIAN RAKYAT
SEMERU

LAPORAN KEUANGAN BERKELANJUTAN

PT BPR SEMERU

2025

- bpr_semeru@yahoo.co.id
- bprsemeru.com
- (0292) 5140791

DAFTAR ISI

	<i>Hal</i>
I. STRATEGI KEBERLANJUTAN.....	3
II. IKHTISAR KINERJA BERKELANJUTAN.....	4
A. Kinerja Aspek Ekonomi.....	4
B. Kinerja Aspek Lingkungan Hidup.....	5
C. Kinerja Aspek Lingkungan Sosial.....	5
III. PROFIL SINGKAT PT BPR SEMERU.....	9
A. Visi Misi dan Nilai budaya Berkelanjutan PT BPR Semeru.....	9
B. Profil Perusahaan.....	9
C. Skala Usaha.....	10
D. Produk dan Layanan Kegiatan Usaha.....	14
E. Keanggotaan pada Asosiasi.....	15
F. Perubahan Perusahaan yang Bersifat Signifikan	15
IV. Penjelasan Direksi.....	17
A. Kebijakan Merespon Tantangan.....	17
B. Penerapan Keuangan Berkelanjutan.....	18
C. Strategi Pencapaian Target.....	19
V. Tata Kelola Berkelanjutan.....	23
A. Penanggung Jawab Penerapan Keuangan Berkelanjutan.....	23
B. Pengembangan Kompetensi Keuangan Berkelanjutan.....	24
C. Manajemen Risiko.....	24
D. Kolaborasi Bank dengan <i>Stakeholders</i>	26
E. Tantangan dan Hambatan.....	26
VI. Kinerja Berkelanjutan.....	28
A. Kegiatan Membangun Keuangan Berkelanjutan.....	28
B. Kinerja Ekonomi.....	28
C. Kinerja Sosial.....	29
D. Kinerja Lingkungan Hidup.....	32
E. Tanggung Jawab Pengembangan Produk.....	33
VII. Penutup.....	35

BAB I

STRATEGI KEUANGAN BERKELANJUTAN

Berdasarkan dengan Peraturan Otoritas Jasa Keuangan Nomor 51/POJK.03/2017 tentang Penerapan Keuangan Berkelanjutan bagi Lembaga Jasa Keuangan pasal 2 menyatakan bahwa LJK (Lembaga Jasa Keuangan), Emiten, dan Perusahaan Publik wajib menerapkan Keuangan Berkelanjutan dalam kegiatan usaha LJK (Lembaga Jasa Keuangan), Emiten, dan Perusahaan Publik. PT Bpr Semeru sebagai salah satu LJK (Lembaga Jasa Keuangan) yang bergerak dalam bidang jasa perbankan, menjalankan usahanya secara berkelanjutan sejalan dengan visi dan misi perusahaan sebagai komitmen untuk menjaga keberlanjutan usaha dengan bertindak dalam rangka tanggung jawab terhadap nasabah, karyawan, pemegang saham, lingkungan serta memberikan kontribusi kepada pengembangan ekonomi daerah.

PT BPR Semeru dalam hal penyaluran kredit dan penghimpunan dana kepada dan/atau dari masyarakat mengedepankan prinsip kehati-hatian dan tata kelola yang baik dalam menjalankan bisnis perbankan karena sadarnya akan pengelolaan keuangan berkelanjutan. Implementasi keuangan berkelanjutan PT BPR Semeru juga berfokus pada pengembangan kredit UMKM untuk meningkatkan peran PT BPR Semeru dalam membangun ekonomi masyarakat. PT BPR Semeru juga melakukan screening aspek lingkungan dalam proses analisa kelayakan kredit sebagai bagian dari manajemen risiko.

Selain itu, PT BPR Semeru juga memiliki komitmen untuk memelihara kelestarian lingkungan hidup dari setiap operasional perusahaan. Seluruh karyawan dan manajemen PT BPR Semeru dianjurkan untuk memelihara lingkungan dengan cara berupaya melakukan penghematan, efisiensi energi kertas dan air, serta menciptakan lingkungan kerja yang bersih nyaman dan sehat agar kelestarian lingkungan tetap terjaga.

BAB II
IKHTISAR KINERJA BERKELANJUTAN

A. Kinerja Aspek Ekonomi

*dalam ribuan rupiah

Keterangan	2025	2024	2023
Pendapatan Operasional	17.518.091	16.853.122	15.838.474
Total Kredit yang Diberikan	145.663.379	64.888.467	63.090.196
Dana Pihak Ketiga	179.701.670	78.269.896	65.461.136
Total Aset	210.978.254	94.673.971	80.433.074
Laba Tahun Berjalan	3.698.149	4.586.411	4.154.266

Pada tahun 2025 PT BPR Semeru mengeluarkan promo kredit KRETA (Kredit Talangan), kredit tersebut merupakan kredit talangan modal kerja bagi UMKM. Promo kredit KRETA berlangsung pada bulan Januari-Maret 2025 mendekati Hari Raya Idul Fitri 1446 H, pada tanggal 18 Juli 2025-18 September 2025, dan pada tanggal 19 September 2025-31 Desember 2025 sebagai upaya pengembangan kredit UMKM untuk meningkatkan peran PT BPR Semeru dalam membangun ekonomi masyarakat dengan mengedepankan pengelolaan keuangan berkelanjutan. Berdasarkan POJK Nomor 7 Tahun 2024 tentang Bank Perkonomian Rakyat dan Bank Perekonomian Rakyat Syariah Pasal 30 menyebutkan bahwa BPR atau BPR Syariah dalam kepemilikan dan/atau pengendalian PSP yang sama dalam 1 (satu) wilayah pulau atau kepulauan utama wajib melakukan konsolidasi melalui skema Penggabungan atau Peleburan maka pada tanggal 05 Desember 2025 telah dilakukan merger PT BPR Mranggen Mitra Persada ke dalam PT BPR Semeru, yang tentunya berdampak pada pendapat operasional bank, total kredit yang diberikan, dana pihak ketiga, total SDM, total aset, laba yang diterima dan masih banyak lainnya.

B. Kinerja Aspek Lingkungan Hidup

Seluruh karyawan dan manajemen PT BPR Semeru dalam melaksanakan aktivitas kerja sehari-hari diharapkan menerapkan budaya sadar lingkungan sebagai salah satu upaya pemeliharaan kelestarian lingkungan hidup, diantaranya dengan cara-cara sebagai berikut:

1. melakukan penghematan terhadap penggunaan air dengan cara memastikan keadaan keran mati apabila sudah tidak digunakan;
2. melakukan penghematan terhadap listrik dengan cara ketika meninggalkan tempat kerja/ setelah selesai bekerja pastikan lampu dan komputer dalam keadaan *off*;
3. budaya *paperless* dengan memaksimalkan sarana yang ada.

C. Kinerja Aspek Sosial

1. Kinerja Internal

a. Kepengurusan

Pengurus PT BPR Semeru telah terpenuhi sesuai dengan POJK 9 tahun 2024 tentang Penerapan Tata Kelola bagi BPR dan BPRS, dengan data sebagai berikut:

No	Nama	Jabatan
1.	Budiman Wijaya, S.H, M.Kn	Komisaris Utama
2.	Catharina Widiastuti, S.E.	Komisaris
3.	David Ardhiansyah, S.E.	Direktur Utama
4.	Radiawati, S.E.	Direktur
5.	Wisnu Widinatha, S.E.	Direktur YMF Kepatuhan

b. Sumber Daya Manusia

Sumber daya manusia merupakan salah satu komponen yang penting bagi Perusahaan untuk mencapai keberhasilan pada setiap kegiatan usahanya. PT BPR Semeru menempatkan pengembangan sumber daya manusia sebagai bagian yang sangat penting untuk mendorong pertumbuhan Perusahaan. Hal tersebut tercermin dengan diadakannya pelatihan rutin kepada seluruh karyawan PT BPR Semeru.

Berikut data pegawai berdasarkan jenjang pendidikan posisi Desember 2025:

No.	Pendidikan	Jumlah
1.	Pasca Sarjana	2

2.	Sarjana	98
3.	Diploma	9
4.	SMA/SMK	15

Berikut merupakan pelatihan yang diadakan PT BPR Semeru untuk karyawan pada tahun 2025:

- 1) Ketentuan Intern PT BPR Semeru
- 2) Ketentuan eksternal yang berlaku
- 3) Penilaian Properti dengan Pendekatan Pasar
- 4) Sosialisasi Rencana Bisnis BPR Tahun 2026 & rapat Kerja Merger Seluruh Karyawan
- 5) Sosialisasi POJK 28 Tahun 2024 Tentang "Pengelolaan Informasi Rekam Jejak Pelaku Melalui Sistem Informasi Pelaku di Sektor Jasa Keuangan

Berikut pelatihan ekstern yang diikuti oleh karyawan PT BPR Semeru:

- 1) Building Sustainable Relationship Marketing
- 2) Pelatihan Tugas Dan Tanggung Jawab Kepala Cabang Merger
- 3) Pelatihan Penggunaan Ibs Tks Zoom
- 4) Pelatihan & Sosialisasi Lelang Eksekusi Hak Tanggungan
- 5) Pelatihan Tatap Muka Aplikasi Digital Sippatuh
- 6) Sosialisasi Pengelolaan Reklame Sesuai Dg Perda No. 8 Th 2023 & Perbup No. 56 Th 2024
- 7) Pelatihan Manajemen Risiko Utk Modul 3 & 4
- 8) Kegiatan Evaluasi Dan Peningkatan Kualitas Pelaporan Bank Melalui Goaml
- 9) Strategi Kepengurusan Legalitas Paska Merger
- 10) Undangan Menghadiri Keg. Seminar "Erm Practice Sharing" Di Daerah Semarang
- 11) Standar Akuntansi Entitas Privat (Sak-Ep)
- 12) Pelatihan The Art Of Public Speaking For Bpr : Membangun Kredibilitas Lewat Komunikasi
- 13) Manajemen Kepatuhan Yg Efektif, Kunci Sukses Organisasi
- 14) Pelatihan Presentasi Kinerja Bpr Bulanan Jan-Ags Di Sesuaikan Dg Rbb
- 15) Undangan Pelaksanaan Kegiatan Evaluasi Kinerja Industri Jasa Keuangan Jawa Tengah Th 2025
- 16) Service Excellent For Excellent Marketing Team

- 17) Pelatihan Meningkatkan Ketrampilan Menjual Ayda Bagi Bpr
- 18) Pelatihan Meningkatkan Ketrampilan Menjual Ayda Bagi Bpr
- 19) Udangan Kegiatan Edukasi Perpajakan
- 20) Resiko Kredit Umkm Bagi Bpr (1)
- 21) Pelatihan Praktik Audit
- 22) Pelatihan Direksi & Komisaris Dlm Eksekusi Rbb : Tidak Sekedar Menyetujui
- 23) Pelatihan Manajemen Penggunaan Laba & Pembagian Dividen Bpr-S Th 2025
- 24) Malpraktik Hukum Penerbitan Surat Lunas
- 25) Bank VS Kurator "Berebut" AYDA
- 26) Pelindungan Konsumen Terkait dengan Transparansi Produk & Jasa, Pangaduan Nasabah dan Mediasi
- 27) Unlock Opportunities In Global Economic Changes
- 28) Update IBS Gen 2
- 29) SDM BPR Optimal dengan MUK Digital via SIAKAR
- 30) Diskusi Pencatatan Biaya Perolehan Diamortisasi
- 31) Penguatan Kinerja Sektor Jasa Keuangan Melalui Implementasi GRC
- 32) Digital Financial Innovatiom Day Tahun 2025
- 33) Penilaian Properti dengan PenRisk and Governance Summit (RGS) 2025dekatan Pasar
- 34) Diskusi Penentan Kondisi Fit To Work pada Kasus Kecelakaan Kerja
- 35) Sosialisasi Tata Cara Pembayaran Premi Penjaminan Simpanan & Premi Program Restrukturisasi Perbankan Metode Pembayaran Nominal Tertutup (Close payment).
- 36) Penguatan Implementasi GRC Sektor Jasa Keuangan Peran Profesi Penunjang
- 37) Bimbingan Teknis Pengisian SPT Tahunan PPH Melalui Coretax DJP
- 38) Rencana Penyampaian Laporan Keuangan Berkelanjutan bagi BPR/ BPRS melalui APOLO Modul Laporan Keuangan Berkelanjutan bagi BPR/BPRS
- 39) Sosialisasi Perlindungan Jaminan Sosial Bagi Debitur BPR dari BPJS Ketenagakerjaan
- 40) Sosialisasi APOLO Modul Laporan Laku Pindai

- 41) Sosialisasi SEOJK No. 24/SEOJK.03/2025 Tentang RBB BPR & SEOJK No. 27/SEOJK.03/2025 Tentang Lembaga Pemingkat & Peringkat Yang Diakui OJK

2. Kegiatan Tanggung Jawab Sosial/ Corporate Social Responsibility (CSR)

PT BPR Semeru telah melaksanakan kegiatan CSR yang meliputi program-program sosial ekonomi kemasyarakatan. Konsep tanggungjawab sosial perusahaan PT BPR Semeru sebagai bagian dalam kontribusi bagi Pembangunan ekonomi berkelanjutan dan meyakini bahwa bisnis tidak sekedar terkait pencapaian target tetapi juga didukung investasi non keuangan salah satunya melalui program CSR. Pada tahun 2025 PT BPR Semeru sudah melakukan program CSR sebagai upaya meningkatkan kesejahteraan Masyarakat Dan Lingkungan Sekitar.

Berikut Merupakan Kegiatan Csr Yang Dilakukan Pt Bpr Semeru Pada Tahun 2025:

- 1) Sumbangan Kegiatan Musrenbang Rkpd Kab Grobogan Di Kec Purwodadi Th 2025
- 2) Pergerakan Mahasiswa Islam (Pmi) Acara Pelantikan Pengurus 1.
- 3) Kegiatan Berjalan Kaki Keliling Indonesia
- 4) Partisipasi Kegiatan Hut RI Ke 80th Kelurahan Grobogan
- 5) Kegiatan 17an Jalan Sehat di Wilayah Kebondalem
- 6) Wirosari Run Fun Trail Run 2025
- 7) Inklusi Keuangan Tahun 2025.

BAB III PROFIL PERUSAHAAN

A. Visi dan Misi Keuangan Berkelanjutan

Visi dalam implementasi Keuangan Berkelanjutan:

"Menjadi BPR yang SEHAT BESAR KUAT dan terpercaya dalam melayani masyarakat yang memerlukan layanan jasa keuangan serta memberikan kontribusi yang positif kepada *Stakeholders*".

Misi dalam implementasi Keuangan Berkelanjutan:

- Memberikan pelayanan jasa keuangan dengan baik, jujur & berintegritas tinggi.
- Saling bersinergi antara Pengurus, Karyawan, PSP & Nasabah
- Melayani seluruh lapisan masyarakat dalam menyediakan jasa perbankan dengan memberikan layanan yang bermutu, profesional dan dapat dipercaya.

B. Profil Perusahaan

Nama	Keterangan
Nama	PT BPR Semeru
Alamat	Jl. P. Diponegoro Nomor 11 A Purwodadi
Nomor Telepon	(0292) 5140791
Email	bpr_semeru@yahoo.co.id
Website	bprsemeru.com
Kantor Pusat	1 Kantor Pusat
Kantor Cabang	3 Kantor Cabang
Kantor Kas	14 Kantor Kas

Dengan adanya merger PT BPR Mranggen Mitra Persada ke dalam PT BPR Semeru, yang semula jaringan kantor PT BPR Semeru adalah 1 Kantor Pusat dan 9 Kantor kas, setelah merger jaringan kantor PT BPR SEmeru menjadi 1 Kantor Pusat yang berkedudukan di Purwodadi Kabupaten Grobogan, 3 Kantor Cabang Yaitu Kantor Cabang Mranggen, Kantor Cabang Kudus, dan Kantor Cabang Bloradan serta 14 Kantor Kas.

C. Skala Usaha

1. Total Aset dan Kewajiban

*dalam ribuan rupiah

Aset dan Kewajiban PT BPR Semeru periode Desember 2023 s.d Desember 2025 sebagai berikut:

No	Uraian	2023	2024	2025
1.	Aset	80.433.074	94.673.971	210.978.254
2.	Kewajiban	66.592.557	79.396.001	181.464.560

2. Jumlah Karyawan

PT BPR Semeru melakukan optimalisasi terkait pengelolaan Sumber Daya Manusia dengan tetap memperhatikan kepentingan karyawan dan memperhatikan komposisi karyawan sesuai dengan kebutuhan perusahaan.

a. Jumlah komposisi karyawan berdasarkan jenis kelamin

No	Jenis Kelamin	2025	2024	2023
1.	Pria	65	21	22
2.	Wanita	59	31	36
Total		124	52	58

b. Jumlah komposisi karyawan berdasarkan unit kerja

Tahun 2025

Unit Kerja	Level Pengurus	Level Pejabat	Staf
Komisaris	2	-	-
Direksi	3	-	-
Operasional	-	1	48
Bisnis/Kredit	-	6	50
HRD/SDM	-	1	7
Audit Intern	-	1	3
Kepatuhan/Manrisk	-	1	1
Total	5	10	109
TOTAL KESELURUHAN	124		

c. Jumlah komposisi karyawan berdasarkan usia

No	Tingkat Usia	2025	2024	2023
1.	20-30 tahun	40	21	29
2.	31-40 tahun	58	23	22
3.	41-50 tahun	20	6	5
4.	51-60 tahun	6	2	2
Total		124	52	58

d. Jumlah komposisi karyawan berdasarkan pendidikan

No	Tingkat Pendidikan	2025	2024	2023
1.	Pascasarjana	2	0	0
2.	Sarjana	98	37	43
3.	Diploma	9	3	2
4.	SMA/SMK	15	12	13
Total		124	52	58

e. Jumlah komposisi karyawan berdasarkan status ketenagakerjaan

No	Status Ketenagakerjaan	2025	2024	2023
1.	Karyawan Tetap	97	50	47
2.	Karyawan Tidak Tetap	27	2	11
Total		124	52	58

3. Presentasi Kepemilikan Saham

Presentasi kepemilikan saham posisi 31 Desember 2025

No	Nama Pemegang Saham	Jumlah Lembar Saham	Nominal	Kepemilikan (%)
1.	Agus Pramono	14.400	14.400.000.000	80,0
2.	PT Saudara Jaya Abadi	1.600	1.600.000.000	8,9
3.	Talia Riantini Santoso	2.000	2.000.000.000	11,1
Total		18.000	18.000.000.000	100

4. Wilayah Operasional

PT BPR Semeru memiliki 1 Kantor Pusat, 3 Kantor Cabang, dan 14 Kantor Kas sebagai berikut:

No	Nama Kantor	Alamat
1.	Kantor Pusat	Jl. P. Diponegoro No. 11 A Purwodadi, Kab. Grobogan, Jawa Tengah
2.	Kantor Cabang Mranggen	Jl. Bandungrejo No. 34, Mranggen, Demak, Jawa Tengah
3.	Kantor Cabang Kudus	Ruko Agus Salim No. 21-22 A, Kudus, Jawa Tengah
4.	Kantor Cabang Blora	Jl. Gatot Subroto No. 5-6 Blora, Jawa Tengah
5.	Kantor Kas Purwodadi	Jl. A. Yani No. 307 Nglejok, Kuripan, Purwodadi
6.	Kantor Kas Wirosari	Jl. Gajah Mada No. 63, Wirosari
7.	Kantor Kas Godong	Kios Pasar Godong Lt. Dasar Blok A-No. 7
8.	Kantor Kas Toroh	Jl. Raya Solo-Purwodadi, Sindurejo, Toroh
9.	Kantor Kas Karangrayung	Jl. Raya Karangrayung-Godong No. 27 Sumberjosari, Karangrayung
10.	Kantor Kas Pulokulon	Komplek Pasar Gatak ke Utara Jl. Ki Ageng Selo
11.	Kantor Kas Kuwu	Jl. Surojenggolo 2 Kuwu, Kradenan
12.	Kantor Kas Grobogan	Jl. Pangeran Puger No. 111, Grobogan
13.	Kantor Kas Boloh	Jl. Boloh Tunggak Kios Area Sawah No. 20, Boloh
14.	Kantor Kas Buyaran	Jl. Raya Semarang-Demak, Buyaran No. 44 Karang Tengah, Demak
15.	Kantor Kas Dempet	Jl. Raya Demak-Purwodadi Km. 10 No. 5 Dempet, Demak
16.	Kantor Kas Kaliwungu	Jl Raya Kudus-Jepara Km. 5 No. 154 A Kaliwungu, Kudus

17.	Kantor Kas Jekulo	Jl. Raya Kudus-Pati Km. 9, Pasar Jekulo Ruko No.3 Jekulo, Kudus
18.	Kantor Kas Cepu	Jl. Pemuda No. 56 Cepu, Blora

D. Produk dan Layanan

Berikut merupakan produk dan layanan PT BPR Semeru:

1. Simpanan

a. Tabungan

1) Tabungan Bisnis

Tabungan Bisnis adalah simpanan uang baik untuk perorangan atau badan usaha yang setoran dan penarikannya dapat diambil sewaktu-waktu.

2) Tabunganku

Tabunganku adalah simpanan uang baik untuk perorangan atau badan usaha yang setoran dan penarikannya dapat dilakukan sewaktu-waktu.

3) Tabungan Rencana

Tabungan Rencana adalah simpanan yang setorannya dilakukan penabung setiap bulan dengan jumlah/nominal setoran sama setiap bulannya serta penarikan dilakukan saat jatuh tempo sesuai dengan perjanjian awal yang telah disepakati antara penabung dengan Bank.

4) Tabungan Pinjaman

Tabungan pinjaman adalah simpanan pihak ketiga bukan bank maupun bank lain yang memiliki pinjaman pada Bank.

5) Tabungan Persada

Merupakan produk tabungan PT BPR Semeru d.h PT BPR Mranggen Mitra Persada yang digunakan untuk simpanan maupun keperluan pinjaman/kredit.

6) Tabungan AMB

Merupakan produk tabungan PT BPR Semeru d.h PT BPR Mranggen Mitra Persada yang merupakan tabungan berjangka.

7) Tabungan Aqura

Merupakan produk tabungan PT BPR Semeru d.h PT BPR Mranggen Mitra Persada yang merupakan tabungan berjangka untuk keperluan Hari Raya Keagamaan (Idul Fitri).

8) Tabungan Sempel

Merupakan produk tabungan PT BPR Semeru d.h PT BPR Mranggen Mitra Persada yang dikhususkan untuk pelajar.

b. Deposito

1) Deposito Berjangka

Deposito Berjangka adalah simpanan berjangka dari pihak ketiga kepada bank yang penarikannya hanya dapat dilakukan dalam jangka waktu tertentu sesuai perjanjian yang telah disepakati.

2) Deposito Berhadiah

Deposito Berhadiah adalah simpanan berjangka dari pihak ketiga kepada bank yang penarikannya hanya dapat dilakukan minimal dengan jangka waktu 6 bulan.

2. Kredit

a. Kredit Angsuran Berjangka (KAB)

Kredit Angsuran Berjangka (KAB) adalah Fasilitas kredit yang diberikan kepada individu/kelompok/badan usaha yang mempunyai usaha yang layak dan pegawai yang berpenghasilan tetap yang dapat digunakan untuk membiayai usaha produktif (menambah modal kerja/investasi) dan juga untuk keperluan konsumtif, sepanjang tidak bertentangan dengan ketentuan perundang-undangan yang berlaku.

b. Kredit Berjangka (KB)

Kredit Berjangka (KB) adalah Fasilitas kredit yang diberikan kepada individu/kelompok/badan usaha yang mempunyai usaha yang layak dapat digunakan untuk membiayai usaha produktif (menambah modal kerja/investasi) dan juga untuk keperluan konsumtif, sepanjang tidak bertentangan dengan ketentuan perundang-undangan yang berlaku dengan syarat pembayaran, yaitu debitur dapat melakukan pembayaran pokok sebagian atau sesuai kemampuan sebelum jatuh tempo atau sesuai jatuh tempo dan untuk perhitungan angsuran bulan berikut akan dihitung dari baki debet terakhir.

E. Keanggotaan pada Asosiasi

PT. BPR Semeru tergabung dalam asosiasi perbankan yaitu Perhimpunan Bank Perkreditan Rakyat Indonesia (Perbarindo) DPD Jawa Tengah.

F. Perubahan Perusahaan yang Bersifat Signifikan

1. Penggabungan PT BPR Mranggen Mitra Persada ke dalam PT BPR Semeru tanggal 05 Desember 2025 sesuai dengan:

- a. Surat Keputusan Anggota Dewan Komisiner Otoritas Jasa Keuangan Nomor KEP-77/D.03/2025 tanggal 4 November 2025 tentang Pemberian Izin Penggabungan PT. Bank Perekonomian Rakyat Mranggen Mitra Persada ke dalam PT Bank Perekonomian Rakyat Semeru;
- b. Keputusan Menteri Hukum Republik Indonesia Nomor AHU-AH.01.09-0360321 Tahun 2025, tanggal 05 Desember 2025 tentang Persetujuan Perubahan Anggaran Dasar Perseroan Terbatas PT Bank Perekonomian Rakyat Semeru.

2. Perubahan Struktur Organisasi

Dengan adanya penggabungan PT BPR Mranggen Mitra Persada ke dalam PT BPR Semeru pada Tahun 2025 maka PT BPR Semeru melaksanakan penyesuaian Struktur Organisasi sesuai dengan kebutuhan dan perkembangan perusahaan.

BAB IV

PENJELASAN DIREKSI

A. Kebijakan Merespon Tantangan dalam Pemenuhan Strategi Keberlanjutan

PT BPR Semeru dalam menerapkan kebijakan merespon tantangan dalam pemenuhan strategi keberlanjutan dalam mengintegrasikan aspek-aspek ekonomi, sosial, dan lingkungan hidup dalam kegiatan bank. Implementasi *Good Corporate Governance* (GCG) dalam setiap unit kerja bank disesuaikan dengan kapasitas perusahaan serta untuk bisnis yang berkelanjutan, meliputi:

1. Nilai Berkelanjutan bagi PT BPR Semeru.

Bank telah menanamkan budaya perusahaan (*corporate culture*) kepada seluruh Sumber Daya Manusia (SDM) PT BPR Semeru agar setiap karyawan dapat memaknai dan mengimplementasikan budaya berkelanjutan pada seluruh kegiatan perbankan. Hal ini selaras dengan visi, misi, dan tujuan Bank yaitu menerapkan prinsip keuangan berkelanjutan di lingkungan Bank dan menjadi lembaga keuangan terpercaya dalam melayani serta memberikan kontribusi untuk kegiatan perekonomian masyarakat secara keseluruhan.

2. Respon PT BPR Semeru terhadap Isu terkait Penerapan Keuangan Berkelanjutan.

Bank menyadari bahwa penerapan keuangan berkelanjutan dapat dicapai adanya harmonisasi antara aspek ekonomi, sosial, dan lingkungan hidup bank. PT BPR Semeru berupaya untuk mengikuti perkembangan keuangan berkelanjutan. Untuk mewujudkan hal tersebut, Bank membentuk unit kerja khusus untuk berkontribusi dan bersinergi dalam pencapaian kinerja keuangan, juga sebagai wujud dalam membangun dan mendorong budaya keuangan berkelanjutan di lingkungan perusahaan. Untuk itu, bank mengadakan sosialisasi kepada seluruh Sumber Daya Manusia (SDM) agar tercapainya keuangan berkelanjutan harus didukung oleh seluruh SDM dan perusahaan, sehingga PT BPR Semeru perlu memberikan sosialisasi atau pemahaman kepada seluruh karyawan, nasabah, dan masyarakat terkait pentingnya program keuangan berkelanjutan.

3. Komitmen Pimpinan PT BPR Semeru dalam Pencapaian Penerapan Keuangan Berkelanjutan.

PT BPR Semeru akan terus berkarya untuk memberikan dampak positif kepada seluruh pemangku kepentingan. Kedepannya, PT BPR Semeru optimis untuk

melakukan perkembangan perekonomian dan kinerja bank yang didukung oleh potensi bisnis yang terus meningkat baik dari pencapaian penghimpunan dana dan penyaluran dana pada kegiatan usaha berkelanjutan untuk meningkatkan taraf hidup masyarakat.

4. Pencapaian Kinerja Penerapan Keuangan Berkelanjutan.

Berikut pencapaian kinerja PT BPR Semeru:

*dalam ribuan rupiah

PENCAPAIAN KINERJA			
POS	RENCANA (2025)	REALISASI (2025)	PENCAPAIAN (%)
Aset	228.557.292.	210.978.254	92,30
Kredit	168.168.091.	145.663.379	86,61
Tabungan	28.335.165	28.268.171	99,69
Deposito	157.167.934	151.433.499	96,35
Laba	10.182.744	3.698.149	36,32

5. Tantangan dalam Pencapaian Kinerja Penerapan Keuangan Berkelanjutan

PT BPR Semeru memiliki tantangan dalam pelaksanaan keuangan berkelanjutan baik dari internal maupun eksternal. Tantangan dari internal yaitu pemahaman tentang isu ekonomi, sosial, dan lingkungan hidup oleh SDM yang bertambah dengan adanya penggabungan PT BPR Mranggen Mitra Persada ke dalam PT BPR Semeru. Sedangkan dari eksternal yaitu terkait dengan kejelasan regulasi pelaksanaan keuangan berkelanjutan. Dengan demikian, PT BPR Semeru perlu memberikan edukasi bagi seluruh pemangku kepentingan dalam hal pemahaman tentang isu lingkungan, sosial dan tata kelola serta faktor ketidakpastian kondisi sosio-ekonomi dan regulasi yang mempengaruhi pengambilan keputusan dan berkaitan dengan keuangan berkelanjutan.

PT BPR Semeru akan terus berupaya mengembangkan pelaksanaan aspek ekonomi, lingkungan, sosial dan tata kelola dalam proses bisnis dan menginternalisasikan kepada seluruh pihak di PT BPR Semeru. Bank terus berkomitmen untuk menerapkan prinsip keberlanjutan pada setiap jenjang organisasi dan setiap aktivitas yang dilakukan.

B. Penerapan Keuangan Berkelanjutan

PT BPR Semeru telah melaksanakan pelatihan dan sosialisasi yang dilakukan oleh pihak internal maupun eksternal dimana hal tersebut sejalan dengan prinsip

keberlanjutan yang diadakan baik secara *online* maupun *offline*. Dengan menerapkan prinsip keuangan berkelanjutan pada tahun 2025 tepatnya posisi 31 Oktober 2025 aset PT BPR Semeru mencapai aset lebih dari 100 milyar, hal ini sesuai dengan rencana keuangan berkelanjutan tahun 2025.

Kegiatan usaha bank dalam produk kredit mencapai 1.591 rekening dengan jumlah baki debit sebesar Rp145.663.378.636,20.

Bank secara aktif mencari peluang dalam penyaluran kredit untuk kegiatan usaha berkelanjutan seperti pada kegiatan UMKM yang menjadi fokus portofolio Bank dan pada kegiatan usaha pengelolaan sumber daya alam, energi terbarukan, efisiensi energi, transportasi dan bangunan ramah lingkungan.

C. Strategi Pencapaian Target

Strategi keuangan berkelanjutan PT BPR Semeru untuk mencapai komitmen keberlanjutan, sebagai berikut:

1. PT BPR Semeru terus memperkuat komitmen untuk mendukung keuangan berkelanjutan dengan terus berperan aktif mendorong dan mempromosikan sistem ekonomi yang berorientasi pada prinsip keberlanjutan ekonomi, sosial, dan lingkungan dengan terus mengembangkan inovasi produk keuangan berkelanjutan yang berpedoman kepada kebijakan keberlanjutan dan Rencana Aksi keuangan Berkelanjutan (RAKB) PT BPR Semeru.
2. Mengembangkan kapasitas karyawan PT BPR Semeru dengan mengelola Sumber Daya Manusia (SDM) yang dimiliki dengan prinsip keuangan berkelanjutan dalam menciptakan nilai jangka panjang bagi perusahaan, lingkungan, pihak pemangku kepentingan, dan masyarakat. Pengelolaan SDM dilakukan melalui pendekatan yang memperhatikan aspek keberlanjutan, kesejahteraan, kesetaraan, peningkatan kompetensi, pertumbuhan portopolio bank, dan menciptakan perusahaan yang ramah lingkungan.
3. PT BPR Semeru mengimplementasikan prinsip keuangan berkelanjutan di dalam budaya organisasi dan tata kelola bank dalam kegiatan operasional dengan mengedepankan praktik-praktik yang menghargai aspek ekonomi, sosial, dan lingkungan hidup. PT BPR Semeru mendorong budaya keuangan berkelanjutan melalui upaya menerapkan kantor yang ramah lingkungan, penghematan energi, dan lain-lain:

Strategi pencapaian target dalam mewujudkan RAKB tahun 2025, adalah:

TARGET 2025	STRATEGI PENCAPAIAN	PENCAPAIAN 2025
Penyesuaian kegiatan PT BPR Semeru dengan kriteria dan kategori keuangan berkelanjutan	Melakukan penyesuaian kegiatan agar sejalan dengan kegiatan keuangan berkelanjutan.	Perusahaan akan terus melakukan penyesuaian agar sejalan dengan kegiatan keuangan berkelanjutan
Identifikasi fasilitas pembiayaan terhadap sektor yang menjadi fokus PT BPR Semeru yaitu UMKM	Melakukan identifikasi pada fasilitas pembiayaan kepada UMKM	Perusahaan telah membuat identifikasi sektor ekonomi kredit PT BPR Semeru
Peningkatan portofolio pada UMKM	Penyaluran kredit kepada usaha debitur yang dapat dikategorikan kegiatan usaha berkelanjutan serta fokus pada peningkatan portopolio UMKM.	Telah mulai dilakukan penyaluran kredit kepada UMKM dan usaha yang dikategorikan kegiatan usaha berkelanjutan.
Meningkatkan pemahaman SDM terkait keuangan berkelanjutan kepada seluruh karyawan melalui sosialisasi atau pelatihan.	Untuk tercapainya keuangan berkelanjutan harus didukung oleh seluruh SDM atau Lembaga yang terkait, sehingga PT BPR Semeru perlu memberikan sosialisasi atau pemahaman kepada seluruh karyawan,	Telah dilakukan pelatihan berupa sosialisasi kepada seluruh SDM PT BPR Semeru.

	nasabah, dan masyarakat terkait pentingnya program keuangan berkelanjutan	
Memberikan pelatihan kepada seluruh karyawan terkait penerapan keuangan berkelanjutan pada sektor yang menjadi fokus PT BPR Semeru	Untuk tercapainya keuangan berkelanjutan pada produk dengan sektor yang menjadi fokus Bank harus didukung oleh seluruh SDM, sehingga PT BPR Semeru perlu memberikan sosialisasi atau pemahaman kepada seluruh karyawan terkait penerapan keuangan berkelanjutan pada sektor yang menjadi fokus PT BPR Semeru agar produk digunakan tepat sasaran	Telah dilakukan pelatihan berupa sosialisasi kepada seluruh SDM PT BPR Semeru.
Menerapkan aspek keuangan keberlanjutan dalam aktivitas PT BPR Semeru	Untuk menjalankan keuangan berkelanjutan Bank menerapkan aspek-aspek ekonomi, sosial, dan lingkungan hidup dalam aktivitas PT BPR Semeru.	Bank telah dan terus berupaya untuk melakukan seluruh aktivitas dengan menerapkan aspek keuangan berkelanjutan.
Menciptakan kantor yang ramah lingkungan (green office)	Mengembangkan konsep kantor hijau atau ramah lingkungan, dengan menanam dan/atau meletakkan tanaman hijau disekitar lingkungan kantor baik di dalam ruangan maupun diluar ruangan area kantor.	Telah dibuatkan kantor yang ramah lingkungan di area kantor khususnya di <i>banking hall</i> , ruang laktasi, dan tangga untuk disabilitas.

<p>Penyelenggaraan program literasi dan inklusi keuangan berkelanjutan</p>	<p>Melakukan kegiatan literasi dan inklusi keuangan berkelanjutan</p>	<p>Melaksanakan program literasi inklusi yang diadakan setiap semesteran kepada masyarakat.</p>
<p>Mencapai target asset lebih dari 100 Miliar</p>	<p>Dengan tetap gencar mencari Dana Pihak Ketiga yang berkualitas dan melakukan ekspansi kredit yang sehat.</p>	<p>pada tahun 2025 tepatnya posisi 31 Oktober 2025 aset PT BPR Semeru mencapai asset lebih dari 100 milyar, di tambah dengan adanya penggabungan PT BPR Mranggen Mitra Persada ke dalam PT BPR MMP aset PT BPR Semeru posisi 31 Desember 2025 sebesar Rp 210.978.253.955,91.</p>
<p>Penyaluran kredit kepada home industry pemberdayaan pengolahan bulu ayam menjadi tepung untuk produk bahan pakan ternak unggas.</p>	<p>Melakukan kegiatan promosi yang berkesinambungan melalui berbagai media yang berisikan profil perusahaan dan produk bank Bank akan mengembangkan layanan produk dan/atau jasa ke sektor yang mendukung program keuangan berkelanjutan</p>	<p>Telah terealisasi dengan memberikan fasilitas kredit untuk tambahan usaha pengelolaan bulu ayam/tepung bulu ayam pada bulan Februari 2025</p>

BAB V TATA KELOLA BERKELANJUTAN

A. Penanggung Jawab Penerapan Keuangan Berkelanjutan

Dalam rangka mendukung penerapan keuangan berkelanjutan, PT BPR Semeru telah menunjuk unit kerja khusus Aksi Keuangan Berkelanjutan yang bertanggungjawab pada pelaksanaan keuangan berkelanjutan. Seluruh unit kerja PT BPR Semeru memiliki tanggung jawab dalam pengelolaan aspek berkelanjutan dan diawasi oleh Dewan Komisaris dan Direksi. Unit kerja khusus terdiri dari Divisi Operasional, Bagian IT, Divisi Kepatuhan dan Divisi Pemasaran. Adapun rincian tugas dan tanggungjawab unit kerja khusus sebagai berikut:

NO	PEJABAT	TUGAS DAN TANGGUNGJAWAB
1	Direksi	Bertanggung jawab secara penuh terhadap pengelolaan rencana aksi keuangan berkelanjutan.
2	Komisaris	Memastikan dan mengawasi pelaksanaan atas rencana aksi keuangan berkelanjutan PT BPR Semeru.
3	Kepala Kepatuhan, Manrisk, dan APUPPT PPPSPM	Bertanggungjawab san memastikan terhadap pengelolaan rencana aksi keuangan berkelanjutan
4	Bagian Operasional	Melakukan efisiensi operasional dan melakukan pengelolaan rencana aksi keuangan berkelanjutan yang menjadi tugasnya.
5	Bagian Pemasaran	Menyesuaikan produk atau jasa yang dipasarkan dengan apa yang dibutuhkan masyarakat dengan memperhatikan kegiatan usaha berkelanjutan.
6	Staf Kepatuhan, Manrisk, dan APUPPT PPPSPM	Mengadakan pelatihan kepada seluruh karyawan untuk meningkatkan kompetensi dan pengetahuan tentang keuangan berkelanjutan. Memantau pelaksanaan keuangan berkelanjutan yang telah direncanakan dari segi kepatuhan.

7	Bagian IT	Memantau dan memastikan penyesuaian sistem untuk pelaporan rencana aksi keberlanjutan berjalan dengan lancar
---	-----------	--

B. Pengembangan Kompetensi Keuangan Berkelanjutan

Sesuai dengan RAKB 5 tahunan (2024 s.d 2028), PT BPR Semeru secara bertahap akan menargetkan kepada seluruh SDM bank untuk mengikuti pelatihan atau sosialisasi keuangan berkelanjutan. Pentingnya Bank untuk meningkatkan kualitas SDM melalui pelatihan, sosialisasi, dan pengembangan pegawai sesuai dengan visi dan misi Bank, sehingga Bank dapat bersaing secara kompetitif dengan kondisi pasar dan kompetitor.

1. Peningkatan kualitas beberapa karyawan sesuai kualifikasinya khususnya Pejabat Eksekutif untuk diikutsertakan dalam sertifikasi dan/atau pelatihan lainnya, khususnya yang berhubungan dengan tugas dan tanggungjawab untuk memperluas wawasan, *analytical thinking*, dan memperkuat *teamwork*.
2. Jumlah Sumber Daya Manusia (SDM) disesuaikan dengan kebutuhan pengembangan bisnis Bank, agar sejalan dengan regulasi dan ketentuan yang berlaku
3. Melakukan studi banding dengan Lembaga keuangan lain terkait transfer *knowledge* sesuai dengan bidangnya, diantaranya dengan BPR Saudara group.
4. Melakukan evaluasi kualitas karyawan dengan memberikan *self learning* serta melakukan *employee assessment* (promosi, rotasi, dan mutasi) dalam rangka penyegaran dan memperdalam kemampuan, kompetensi serta peningkatan ethos kerja dalam organisasi Bank sehingga mendukung keuangan berkelanjutan.
5. Membuat rencana pelatihan secara terjadwal yang berjenjang dan terstruktur sehingga tercipta kualitas SDM yang unggul.

C. Manajemen Risiko atas Penerapan Keuangan Berkelanjutan.

Berdasarkan POJK Nomor 13/POJK.03/2015 dan SEOJK Nomor 1/SEOJK.03/2019 tentang penerapan Manajemen Risiko bagi Bank Perkreditan Rakyat, penerapan monitoring, evaluasi, dan mitigasi berdasarkan risiko sebagai berikut:

1. Pengawasan Direksi dan Dewan Komisaris

Direksi dan Dewan Komisaris memastikan seluruh pengawasan telah sesuai dengan ketentuan yang berlaku. Termasuk meningkatkan peran Direksi dan Dewan Komisaris dalam pengembangan budaya manajemen risiko pada seluruh jenjang perusahaan.

2. Kecukupan kebijakan, prosedur, dan limit

Penerapan manajemen risiko yang efektif harus didukung dengan kerangka mencakup kebijakan dan prosedur manajemen risiko serta limit risiko yang ditetapkan secara jelas dan sejalan dengan visi, misi, serta strategi bisnis Bank.

3. Kecukupan proses dan sistem

Identifikasi, pengukuran, pemantauan, dan pengendalian risiko merupakan bagian utama dari proses penerapan manajemen risiko. Identifikasi risiko bersifat proaktif, mencakup seluruh aktivitas bisnis bank dan dilakukan dalam rangka menganalisis sumber risiko dan kemungkinan dampak yang muncul. Selanjutnya, BPR perlu melakukan pengukuran risiko dengan karakteristik dan kompleksitas kegiatan usaha.

4. Sistem pengendalian intern

Sistem pengendalian intern merupakan suatu mekanisme pengawasan yang ditetapkan oleh pengurus Bank secara berkesinambungan. Bank harus melaksanakan sistem pengendalian intern yang menyeluruh secara efektif terhadap pelaksanaan kegiatan usaha dan operasional pada seluruh jenjang organisasi Bank.

Bank telah membuat RAKB untuk periode 5 tahunan yang dievaluasi setiap tahunnya. Realisasi RAKB 2025 yang dimuat dalam laporan keberlanjutan, yang disajikan Bank di 2026 ini, secara mayoritas telah mencapai target yang ditetapkan. Berbagai unit kerja secara berkesinambungan, termasuk yang menangani manajemen risiko bertugas mengawasi dan mengevaluasi realisasi RAKB.

Secara berkala dan berkelanjutan, bank melakukan evaluasi pencapaian target untuk memastikan bahwa sasaran dan target sudah berjalan sesuai dengan yang ditetapkan. Satuan Kerja Manajemen Risiko secara berkala memantau portofolio kredit dan memastikan diversifikasi penyaluran kreditnya sesuai dengan kebijakan yang ditetapkan Bank. Hasil pemantauan disampaikan kepada Direktur Kepatuhan dan/atau Direksi secara keseluruhan.

D. Kolaborasi Bank dengan *Stakeholders* dalam Keuangan Berkelanjutan

PT BPR Semeru dan *stakeholders* hendaknya mengelola dampak lingkungan, sosial, dan tata kelola secara bersama-sama dan berkesinambungan karena isu sosial dan lingkungan berpengaruh besar terhadap perkembangan bisnis bank. Dalam hal ini, PT BPR Semeru menerapkan keuangan berkelanjutan sebagai wujud pengelolaan dampak ekonomi, sosial, dan lingkungan. Strategi Bank dalam memitigasi risiko yang timbul, melalui sistem pengendalian internal yang melibatkan seluruh unit/satuan kerja dalam organisasi, diantaranya dengan :

1. Melakukan identifikasi dan pengukuran kembali terhadap risiko operasional, terutama yang berkaitan dengan tugas dan tanggung jawab rutin keseharian.
2. Peningkatan fungsi check & balance guna mendukung operasional Bank yang lebih prudent.
3. Sosialisasi program pengembangan budaya risiko dan kepatuhan ke setiap jenjang tingkatan organisasi Bank.
4. Penyempurnaan kebijakan dan pedoman manajemen risiko yang komprehensif.
5. Pelaksanaan review dan sosialisasi (*role play*) secara berkala untuk meningkatkan budaya sadar risiko (*risk awareness*) dan budaya anti *fraud*.
6. Pelaksanaan audit secara berkala terhadap auditee yang tidak termasuk dalam rencana kerja audit tahunan

E. Tantangan dan Hambatan dalam Penerapan Keuangan Berkelanjutan.

Tantangan dan hambatan yang mungkin akan dihadapi PT BPR Semeru dalam penerapan Keuangan Berkelanjutan, diantaranya adalah tugas dan tanggung jawab dari unit kerja khusus/satuan kerja yang ditunjuk, serta pemahaman manajemen dan karyawan mengenai Keuangan Berkelanjutan. Juga adanya faktor eksternal, misalnya perubahan kebijakan dari regulasi yang ditetapkan sehingga mempengaruhi implementasi penerapan Keuangan Berkelanjutan. Untuk mengatasi tantangan dan hambatan tersebut, Bank akan membuka peluang untuk bekerja sama dengan pihak eksternal/pihak ketiga yang dapat memberikan wawasan dan pengetahuan dalam hal Keuangan Berkelanjutan. Disisi lain, Bank juga mengantisipasi beberapa tantangan lain yang dinilai penting dan menelaah peluang yang ada dalam menerapkan Keuangan Berkelanjutan, diantaranya :

1. Tantangan :
 - a) Penggabungan PT BPR Mranggen Mitra Persada ke dalam PT BPR Semeru.
 - b) Penyesuaian *Core Banking System* (CBS) akibat adanya penggabungan PT BPR Mranggen Mitra Persada ke dalam PT BPR Semeru agar sesuai dengan ketentuan yang berlaku.
 - c) Akselerasi teknologi informasi dan persaingan dari industri teknologi finansial
 - d) Kebutuhan untuk terus memberikan dukungan terhadap pertumbuhan perekonomian nasional.
2. Peluang :
 - a. Adanya kebijakan pemerintah yang mendukung terkait penerapan usaha berkelanjutan agar dapat menciptakan produk-produk yang berwawasan lingkungan.
 - b. Sektor yang menjadi fokus Bank adalah UMKM yang mulai menjalankan usahanya dengan memanfaatkan limbah (daur ulang).
 - c. Terbukanya dunia usaha yang mulai memperhatikan aspek lingkungan dalam menjalankan usahanya.

BAB VI KINERJA BERKELANJUTAN

A. Kegiatan Membangun Budaya Keberlanjutan

PT BPR Semeru dalam menerapkan budaya keberlanjutan berpedoman pada Undang-undang Nomor 32 Tahun 2009 tentang Perlindungan dan Pengelolaan Lingkungan Hidup dan POJK Nomor 51/POJK.03/2017 tentang Penerapan Keuangan Berkelanjutan bagi Lembaga Jasa Keuangan, Emiten dan Perusahaan Publik. Dengan kata lain bank tetap menjaga kelestarian lingkungan hidup dan menerapkan prinsip keberlanjutan dalam menerapkan budaya keberlanjutan di lingkungan bank. Wujud budaya perusahaan atau *corporate culture* ditetapkan dalam visi dan misi perusahaan yang dinilai efektif dalam mencapai tujuan perusahaan dan memberikan nilai tambah bagi kesejahteraan pemangku kepentingan. Pemangku kepentingan disini meliputi nasabah, pengurus, karyawan, pemegang saham, mitra usaha dan masyarakat.

Budaya keberlanjutan yang diterapkan melalui *corporate culture* yang ditanamkan oleh Bank kepada pegawai, dapat meningkatkan produktivitas dan kualitas dalam bekerja sehingga menginspirasi karyawan untuk melaksanakan aksi keuangan berkelanjutan terutama dalam berkomunikasi maupun saling memotivasi antar karyawan di lingkungan serta dalam meningkatkan kualitas pelayanan Bank.

B. Kinerja Ekonomi

Kinerja ekonomi dalam 3 (tiga) tahun terakhir perbandingan target

Perbandingan target dan kinerja portofolio (dalam Rp ribuan) dilihat dari komponen Aset, Kredit yang Diberikan, Tabungan, Deposito dan Laba Bersih

*dalam ribuan rupiah

Uraian/Tahun	2025	2024	2023
Total Aset	210.978.254	94.673.971	80.433.074
Kredit yang Diberikan	145.663.379	64.888.467	63.090.196
Tabungan	28.268.171	13.125.539	10.572.947
Deposito	151.433.499	65.144.357	54.888.189
Pendapatan Operasional	17.518.091	16.853.122	15.838.474
Beban Operasional (IDR)	12.918.244	11.058.405	10.655.485
Laba Bersih (IDR)	3.698.149	4.586.411	4.154.266

Rasio Kinerja Keuangan			
Rasio Kecukupan Modal Minimum (KPMM)	32,01	32,68	38,74
NPL Gross	5,81	7,83	7,97
NPL Nett	5,63	6,59	6,60
<i>Return on Asset</i> (ROA)	4,28	6,53	6,92
Net Interest Margin (NIM)	10,14	14,55	16,45
Rasio Efisiensi (BOPO)	73,74	65,56	67,28
<i>Loan to Deposit Ratio</i> (LDR)	81,06	82,90	81,70
Cash Ratio	8,11	11,59	9,12

C. Kinerja Sosial

1. Memberikan layanan yang setara atas produk dan/atau jasa.

BPT BPR Semeru memberikan layanan yang setara kepada seluruh nasabah dan *stakeholders* dengan mempertimbangkan kenyamanan bertransaksi, konsultasi terkait solusi perbankan, pengaduan konsumen (nasabah), serta kepuasan nasabah. *Service excellent* menjadi fokus utama Bank. Untuk mewujudkannya, terdapat beberapa tantangan yang perlu dikelola, seperti: pengetahuan produk dan jasa perbankan, cara penanganan pengaduan dan keluhan nasabah, hingga cara berkomunikasi dan empati kepada nasabah. Bank terus mendorong karyawan untuk dapat memberikan pelayanan yang prima kepada seluruh nasabah dan *stakeholders*, dengan mengedepankan standar layanan Bank yaitu *Service Excellent* yang Bernilai Tambah.

Bank menerapkan *refreshment* secara berkala kepada karyawan dalam bentuk sosialisasi kebijakan, prosedur, *role play*, dan standar layanan kepada nasabah dan *stakeholders*. Secara berkala Bank melakukan pengukuran untuk mempertahankan dan meningkatkan kualitas layanan dengan melalui skoring dan survei kunjungan ke seluruh jaringan kantor maupun kepuasan nasabah sehingga didapatkan indikator dan penilaian tingkat kepuasan nasabah sesuai standar layanan bank. Meningkatkan *awareness* masyarakat terhadap penggunaan sosial media dan dalam rangka program literasi dan inklusi keuangan Bank.

2. Ketenagakerjaan

a. Kesetaraan Kesempatan Kerja

PT BPR Semeru senantiasa memberikan kesempatan bagi pegawai tanpa memandang suku, agama, ras, golongan, dan gender. Dalam penempatan posisi jabatan karyawan, ditetapkan berdasarkan kinerja dan kompetensi individu yang bersangkutan. Demikian juga, untuk komposisi organ tata kelola perusahaan telah mencerminkan keberagaman baik dalam hal gender, pendidikan, pengalaman kerja, usia, maupun keahlian.

b. Remunerasi bagi karyawan tetap

Remunerasi merupakan suatu wujud kompensasi perusahaan kepada karyawannya sebagai bentuk apresiasi maupun prestasi kerja. Bank telah memberikan remunerasi kepada karyawan, diantaranya berupa insentif, Tunjangan Hari Raya, promosi jabatan, dan Bonus secara tahunan. Juga bagi karyawan berprestasi, Bank juga memberikan suatu bentuk penghargaan berupa Reward kepada karyawan atas pencapaian suatu keberhasilan dari target yang ditetapkan, dan Award kepada karyawan yang memiliki potensi dan kinerja yang diatas rata-rata di level jabatannya.

c. Lingkungan Kerja Pegawai

PT BPR Semeru telah berusaha untuk menerapkan lingkungan kerja yang sehat, layak, dan aman untuk melindungi keselamatan seluruh karyawan, nasabah, *stakeholder*, dan pemangku kepentingan lainnya. Salah satu wujud penerapannya, yaitu:

- 1) Bank juga telah melengkapi infrastruktur kantor dengan sarana pengamanan diantaranya APAR (Alat Pemadam Api Ringan) untuk pencegahan dan meningkatkan kewaspadaan akan terjadinya kebakaran.
- 2) Bank memberikan fasilitas kesehatan kepada seluruh karyawan berupa BPJS Kesehatan.
- 3) Bank juga diberikan fasilitas ketenagakerjaan dari Bank, berupa BPJS Ketenagakerjaan sehingga karyawan mendapatkan 5 (lima) fasilitas program utama yaitu Jaminan Kecelakaan Kerja (JKK), Jaminan Kematian (JKM), Jaminan Hari Tua (JHT), Jaminan Pensiun (JP), dan Jaminan Kehilangan Pekerjaan (JKP) sehingga melalui program-program tersebut, karyawan mendapatkan jaminan dan perlindungan sosial tenaga kerja.

d. Pelatihan dan pengembangan kemampuan pegawai

PT BPR Semeru senantiasa berupaya untuk menciptakan SDM yang unggul melalui berbagai pelatihan baik dari internal maupun eksternal. Adapun metode untuk pengembangan kompetensi karyawan diantaranya melalui pelatihan, *zoom meeting*, *webinar*, *google classroom*, *coaching*, dan lain-lain. Bank melakukan pengukuran efektivitas program pelatihan dengan *monitoring* dan evaluasi melalui bagian Kepegawaian yang bekerja sama dengan bagian Kepatuhan yang kemudian hasil evaluasinya dilaporkan ke masing-masing unit kerja dan pimpinan, agar dapat ditindaklanjuti secara periodik. Pendidikan dan pelatihan diberikan kepada semua karyawan termasuk kepada seluruh Direksi dan Dewan Komisaris. Adapun pelatihan yang dimaksud adalah pelatihan mencakup pengetahuan produk dan jasa, *soft skill* seperti kepemimpinan, dan komunikasi yang baik, *technical skill* untuk pengoperasian sistem teknologi informasi bank, hingga materi-materi khusus untuk meningkatkan pemahaman karyawan maupun manajemen tentang perbankan hingga perkembangan ekonomi perbankan serta pengelolaan produk-produknya.

3. Masyarakat

a. Literasi Inklusi

PT BPR Semeru aktif dalam program peningkatan literasi dan inklusi keuangan kepada eksternal khususnya masyarakat. Upaya-upaya yang telah dilakukan bank adalah memberikan sosialisasi produk dan jasa bank serta tentang pengelolaan perekonomian kepada lapisan masyarakat yaitu pegawai, pelaku UMKM, pelajar, mahasiswa, dan lain sebagainya. Dengan adanya literasi dan inklusi bank ini diharapkan masyarakat dapat memahami pengelolaan keuangan dengan baik dan bijak.

b. Mekanisme pengaduan

PT BPR Semeru telah menyediakan dan menginformasikan panduan pengaduan konsumen (nasabah) kepada nasabah sesuai dengan ketentuan Otoritas Jasa Keuangan (OJK). Nasabah dapat menyampaikan pengaduannya baik secara lisan maupun secara tertulis kepada bank. PT BPR Semeru telah memiliki Unit Kerja Khusus (UKK) yang menangani pengaduan konsumen (nasabah). Pada tahun 2025, tindak lanjut

penanganan pengaduan konsumen nasabah telah sesuai dengan ketentuan OJK sebagaimana tabel berikut: cek ada atau tidak

NO	JENIS TRANSAKSI KEUANGAN	SELESAI	TIDAK SELESAI	DALAM PROSES	TOTAL PENGADUAN
1	Deposito	0	0	0	0
2	Tabungan	0	0	0	0
3	Kredit/Pembiayaan Investasi	0	0	0	0
4	Kredit/Pembiayaan Modal Kerja	0	0	0	0
5	Kredit/Pembiayaan bermotor	0	0	0	0
6	Kredit/Pembiayaan Pemilikan Rumah/Apartemen	0	0	0	0

c. Tanggung Jawab Sosial dan Lingkungan (TJSL)

Tanggung jawab sosial dan lingkungan yang diadakan oleh PT BPR Semeru pada tahun 2025:

- 1) Sumbangan Kegiatan Musrenbang Rkpd Kab Grobogan Di Kec Purwodadi Th 2025
- 2) Pergerakan Mahasiswa Islam (Pmi) Acara Pelantikan Pengurus1.
- 3) Kegiatan Berjalan Kaki Keliling Indonesia
- 4) Partisipasi Kegiatan Hut RI Ke 80th Kelurahan Grobogan
- 5) Kegiatan 17an Jalan Sehat di Wilayah Kebondalem
- 6) Wirosari Run Fun Trail Run 2025
- 7) Inklusi Keuangan Tahun 2025.

D. Kinerja Lingkungan Hidup

PT BPR Semeru menjadikan pelestarian lingkungan sebagai salah satu prioritas utama keberlanjutan perusahaan. Bank memastikan seluruh karyawan dan seluruh manajemen senantiasa berupaya untuk melakukan penghematan dan pemeliharaan

barang-barang yang ada di kantor agar kelestarian lingkungan dapat terjaga. Pemeliharaan dan penghematan yang dimaksud diantaranya adalah:

- a. Penghematan Listrik, Telepon dan Sarana Elektronik
 - 1) Mengatur jadwal operasional penggunaan AC dan lampu, apabila pulang/meninggalkan tempat kerja AC, lampu dan alat elektronik yang berada dalam ruangan wajib dimatikan.
 - 2) Menggunakan telepon kantor seperlunya.
 - 3) Mengawasi serta memonitoring pemakaian listrik dan telepon (HP dan internet).
- b. Penggunaan Air
 - 1) Edukasi penghematan air dengan memberi himbauan wajib mematikan air dan memastikan air mati Ketika sudah tidak digunakan.
 - 2) Mengawasi penggunaan air.
 - 3) Melakukan pengecekan serta perawatan instalasi air dan keran secara berkala.
- c. Pengendalian Penggunaan Kertas

Bank melakukan edukasi kepada seluruh karyawan terkait penggunaan kertas, diantaranya memanfaatkan kertas bekas yang masih dapat digunakan kembali untuk media/sarana informasi yang bersifat internal saja. Selain itu, mengoptimalkan email internal dan whatsapp dalam rangka paperless di lingkungan kantor.
- d. Pengendalian Limbah Sampah Plastik
 - 1) Menyediakan fasilitas dan sarana air minum isi ulang
 - 2) Mengurangi penggunaan air minum dalam kemasan plastic
- e. Pengendalian Energi Tak Terbarukan

Bank memiliki kebijakan terkait penggunaan BBM dan Bank melakukan monitoring penggunaan Bahan Bakar Minyak (BBM) untuk kendaraan operasional dan marketing, agar sesuai dengan peruntukannya serta sesuai tingkat kewajaran.

E. Tanggung Jawab Pengembangan Produk dan/atau Jasa Keuangan Berkelanjutan

1. Inovasi dan pengembangan produk/jasa
 - a. Tabungan parcel

Simpanan dalam bentuk tabungan yang terdapat hadiah parcel untuk periode sebelum dan sesudah hari raya idul fitri untuk periode tertentu.

b. Kredit Talangan (KRETA)

Pada tahun 2025 PT BPR Semeru mengeluarkan promo kredit KRETA (Kredit Talangan), kredit tersebut merupakan kredit talangan modal kerja bagi UMKM. Promo kredit KRETA berlangsung pada bulan Januari-Maret 2025 mendekati Hari Raya Idul Fitri 1446 H, pada tanggal 18 Juli 2025-18 September 2025, dan pada tanggal 19 September 2025-31 Desember 2025 sebagai upaya pengembangan kredit UMKM untuk meningkatkan peran PT BPR Semeru dalam membangun ekonomi masyarakat dengan mengedepankan pengelolaan keuangan berkelanjutan.

2. Dampak produk/jasa berkelanjutan

Dampak dari inovasi produk/jasa/layanan bank untuk menunjang bisnis keuangan berkelanjutan, ramah lingkungan serta dapat menunjang perekonomian masyarakat dalam mengelola keuangan masyarakat/nasabah.

3. Evaluasi Keamanan produk, jasa, dan layanan

- a. Melakukan pengawasan evaluasi kualitas dan keefektifan produk dan layanan bank
- b. Melakukan review terhadap pengembangan produk.
- c. Memanfaatkan teknologi informasi di era digital mengikuti perkembangan digital sehingga menghasilkan kinerja yang efektif dan efisien.
- d. PT BPR Semeru secara berkesinambungan melakukan literasi edukasi kepada masyarakat tentang perbankan dan pengelolaan uang.

BAB VII

PENUTUP

Demikian laporan keuangan berkelanjutan PT BPR Semeru tahun 2025 ini dibuat, semoga senantiasa dapat memberikan hal yang terbaik untuk masyarakat pengguna jasa perbankan serta bagi konsumen, karyawan, pengurus, dan pemegang saham serta pihak lain yang terkait dengan Bank.

LEMBAR PERSETUJUAN
LAPORAN KEUANGAN BERKELANJUTAN
PT BANK PEREKONOMIAN RAKYAT SEMERU

Purwodadi, 20 April 2026

Direksi



David Ardhiansyah, S.E.
Direktur Utama



Radiawati, S.E.
Direktur



Wisnu Widinatha, S.E.
Direktur YMF Kepatuhan

Dewan Komisaris



Budiman Wijaya, S.H., M.Kn.
Komisaris Utama



Catharina Widiastuti, S.E.
Komisaris



**PT. BANK PEREKONOMIAN RAKYAT
SEMERU**



LAPORAN PENGENDALIAN INTERNAL DALAM PROSES PELAPORAN KEUANGAN BANK

 bpr_semeru@yahoo.co.id

 bprsemeru.com

 (0292) 5140791

PT BPR SEMERU

BAB I

KATA PEMBUKA DAN PENDAHULUAN

PT BPR Semeru melaksanakan sistem pengendalian internal dalam proses pelaporan keuangan bank sebagaimana yang diamanatkan dalam POJK Nomor 15 Tahun 2024. Pengendalian Internal dalam Proses Pelaporan Keuangan BPR Go Digital bertujuan untuk:

- 1) Memastikan kebenaran, keakuratan dan transparansi atas Informasi Keuangan dan Laporan Keuangan.
- 2) Meningkatkan efisiensi dan efektivitas operasional dalam proses pelaporan keuangan.
- 3) Memastikan kepatuhan terhadap ketentuan peraturan perundang-undangan dalam proses pelaporan pelaporan keuangan.
- 4) Memastikan Laporan Keuangan telah disusun sesuai dengan standar akuntansi keuangan dan ketentuan Otoritas Jasa Keuangan mengenai pencatatan transaksi keuangan.

Pengendalian internal dalam Pelaporan Keuangan dilaksanakan agar informasi Keuangan dan/ Laporan Keuangan semakin berintegritas. Terselenggaranya sistem pengendalian internal Bank yang handal dan efektif menjadi tanggung jawab Direksi. Selain itu, manajemen Bank juga berkewajiban untuk meningkatkan budaya sadar risiko yang efektif pada organisasi Bank dan memastikan hal tersebut melekat di setiap jenjang organisasi serta melaksanakan penilaian terhadap pengendalian internal dalam proses pelaporan keuangan Bank sesuai dengan pasal 8 ayat (3) POJK Nomor 15 Tahun 2024.

Bank mengimplementasikan sistem pengendalian intern yang ditetapkan dengan mengacu pada regulasi yang berlaku antara lain sebagai berikut:

- 1) POJK Nomor 15 Tahun 2024 tentang Integritas Pelaporan Keuangan Bank.
- 2) POJK Nomor 9 Tahun 2024 tentang Penerapan Tata Kelola bagi Bank Perekonomian Rakyat dan Bank Perekonomian Syariah.
- 3) SEOJK Nomor 1/SEOJK.03/2019 tentang Penerapan Manajemen Risiko Bagi Bank Perkreditan Rakyat.

BAB II

PROFIL PT BPR SEMERU

Bank Perekonomian Rakyat (BPR) menurut Otoritas Jasa Keuangan adalah Bank yang melaksanakan kegiatan usaha secara konvensional atau berdasarkan prinsip syariah, yang dalam kegiatannya tidak memberikan jasa dalam lalu lintas pembayaran. Kegiatan BPR jauh lebih sempit jika dibandingkan dengan kegiatan bank umum karena BPR dilarang menerima simpanan giro, kegiatan valas, dan perasuransian. BPR memiliki tujuan yang sama dengan bank pada umumnya yakni berfungsi untuk menjalankan intermediasi atau perantara keuangan dengan mengumpulkan dana dari masyarakat yang kemudian menyalurkan kembali ke masyarakat.

PT BPR Semeru dahulu bernama PT BPR ARTHA GUNUNG SEMERU berdiri berdasarkan akta notaris Rusbandi Jahja, SH tanggal 26 Oktober 1971 dan anggaran dasarnya telah sesuai dengan UU No. 40 th 2007 tentang Perseroan Terbatas dengan akta perubahan anggaran dasar yang dibuat oleh Notaris Theresia Kurniawati Kwik No. 19 tanggal 22 Maret 2013, dan telah mendapat persetujuan Menteri Hukum dan HAM RI No. AHU-AH.01.10.33821 tanggal 20 Agustus 2013 tentang Penerimaan Pemberitahuan Perubahan Anggaran Dasar PT. BPR Semeru. Untuk perubahan nama berdasarkan Akta No 25 tanggal 28 Juli 2010 yang dibuat oleh Notaris Theresia Kurniawati Kwik dan telah mendapat persetujuan Menteri Hukum dan HAM RI No AHU -42953 .AH.01.02 tahun 2010 tanggal 31 Agustus 2010. Sedangkan izin operasional berdasarkan surat Bank Indonesia No. 12/2/KEP.PBI/SM/2010 Tanggal 23 November 2010 tentang Persetujuan Penetapan Penggunaan izin Usaha PT BPR ARTHA GUNUNG SEMERU kepada PT BPR SEMERU. Selanjutnya untuk perubahan anggaran dasar dan perubahan data setelah adanya merger PT BPR Mranggen Mitra Persada ke dalam PT BPR Semeru telah mendapat persetujuan Menteri Hukum dan HAM RI No. AHU-0030138.AH.01.10.TAHUN 2025 Tanggal 05 Desember 2025.

PT. BPR Semeru memiliki 3 Kantor Cabang dan 14 kantor kas. Kantor Cabang terdiri dari PT BPR Semeru Cabang Mranggen, PT BPR Semeru Kantor Cabang Kudus, PT BPR Semeru kantor Cabang Blor. Sedangkan Kantor Kas terdiri dari kantor kas Purwodadi, kantor kas Wirosari, kantor kas Godong, kantor kas Toroh, kantor kas Karangrayung, kantor kas Kuwu, kantor kas Pulokulon, kantor kas Grobogan, dan kantor kas Boloh.

PT BPR Semeru memiliki visi yaitu Menjadi BPR yang SEHAT BESAR KUAT dan terpercaya dalam melayani masyarakat yang memerlukan layanan jasa keuangan serta memberikan kontribusi yang positif kepada *Stakeholders*. Serta misi memberikan pelayanan jasa keuangan dengan baik, jujur dan berintegritas tinggi, saling bersinergi antara Pengurus, Karyawan, PSP & Nasabah, dan melayani seluruh lapisan masyarakat dalam menyediakan jasa perbankan dengan memberikan layanan yang bermutu, profesional & dapat dipercaya. Kegiatan operasional PT. BPR Semeru yaitu menghimpun dana dari masyarakat dalam bentuk simpanan berupa deposito dan tabungan, kemudian dana tersebut disalurkan ke masyarakat dalam bentuk pinjaman dengan harapan dapat meningkatkan taraf hidup masyarakat.

BAB III

HASIL SELF ASSESSMENT

Otoritas Jasa Keuangan (OJK) Indonesia telah menerbitkan POJK Nomor 15 tahun 2024 pada bulan Oktober 2024 untuk mendorong integritas pelaporan keuangan oleh bank. Regulasi ini mewajibkan penyediaan informasi keuangan yang akurat dan tepat untuk pengambilan keputusan oleh regulator dan pemangku kepentingan, dengan menekankan pentingnya tata kelola dan pengendalian internal yang kuat.

Bank menerapkan proses pelaporan keuangan komprehensif yang memastikan akurasi, transparansi, dan integritas dalam laporan keuangan. Bank telah menetapkan kebijakan dan prosedur pengendalian internal yang kuat guna memastikan kepatuhan dan efisiensi operasional dalam pelaporan keuangan. Selain itu, Bank telah menyediakan sistem informasi yang mendukung pelaporan keuangan dan membuat Unit Kerja Khusus (UKK) yang bertanggung jawab untuk mencegah kecurangan dan *Window Dressing*. Sehingga Bank melakukan Pengendalian Internal atas Pelaporan Keuangan (*Internal controls Over Financial Reporting/ICOFR*). Berikut komponen yang bekerja sama untuk mendukung sistem pengendalian internal yang efektif, meliputi:

A. Lingkungan Pengendalian

Berdasarkan hasil penilaian Bank, PT BPR Semeru telah menerapkan integritas dan memiliki komitmen yang tinggi terhadap pengembangan Bank yang sehat dengan menerapkan prinsip kehati-hatian. Bank telah melaksanakan sosialisasi tentang kewajiban untuk patuh terhadap ketentuan dalam penyusunan informasi keuangan. Untuk meningkatkan kualitas Sumber Daya Manusia (SDM) selain memberikan sosialisasi, manajemen memberikan sanksi kepada karyawan yang melakukan pelanggaran peraturan Bank untuk meminimalisir terjadinya pelanggaran dikemudian hari. Dalam upaya pengembangan Bank, PT BPR Semeru memiliki indikator Pemegang saham mendukung proses pelaporan keuangan Bank yang berkualitas dan andal serta tidak melakukan intervensi yang dapat menyebabkan kesalahan saji dalam Informasi Keuangan atau Laporan Keuangan Bank dan/ atau kelemahan signifikan dalam proses pelaporan keuangan Bank. Manajemen BPR telah menilai bahwa indikator Pihak Terafiliasi mengetahui bahwa dilarang melakukan intervensi kepada Direksi, Dewan Komisaris, Pemegang Saham Pengendali, dan/atau Pejabat Eksekutif dalam proses pelaporan keuangan Bank. Dan Pihak Terafiliasi mematuhiinya dan tidak melakukan intervensi dimaksud.

Tanggung jawab pengawasan Direksi dan Pengawasan Dewan Komisaris terhadap integritas laporan keuangan, Direksi telah bertanggung jawab memastikan kesesuaian penyusunan dan penyajian Laporan Keuangan dengan Standar Akuntansi Keuangan yang berlaku dan ketentuan serta penerapan pengendalian internal dalam proses pelaporan keuangan Bank. Sedangkan dalam pengawasan Dewan Komisaris, yaitu telah melakukan

pengawasan atas penerapan kebijakan dan prosedur pengendalian internal dalam proses pelaporan keuangan Bank. PT BPR Semeru telah menetapkan struktur, kewenangan, dan tanggung jawab integritas pelaporan yang memadai dan mencerminkan tugas dan tanggung jawab yang tidak terbatas pada pengendalian internal, selain itu diperlukan kecukupan SDM yang memadai untuk menegakan sistem pengendalian pelaporan keuangan Bank sesuai dengan kompleksitas Bank dan memenuhi struktur dalam penerapan Tata Kelola BPR/BPRS sesuai dengan POJK No. 9 Tahun 2024 tentang Penerapan Tata Kelola bagi BPR.

Komitmen Terhadap Kompetensi Manajemen Bank memastikan bahwa penugasan karyawan yang terpilih untuk menduduki suatu jabatan telah memiliki kompetensi di bidang pengendalian internal dan kapasitas sesuai dengan tuntutan jabatan. Hal ini didukung dengan adanya pelatihan dan mentoring untuk meningkatkan kompetensi di bidang pengendalian internal Pelaporan Keuangan Bank bagi karyawan terkait, sehingga implementasi indikator Direksi, Pejabat Eksekutif, dan Pegawai telah mengetahui dan melaksanakan tugas, wewenang dan tanggung jawab pengendalian internal dalam pelaksanaan transaksi dan proses pelaporan keuangan Bank serta Implementasi indikator Wewenang pengendalian internal yang diberikan kepada pegawai telah tepat sesuai dengan tingkat tanggung jawabnya dalam rangka pencapaian tujuan Bank.

B. Risk Assessment (Penilaian Risiko)

Dalam Menyusun penilaian risiko, Bank wajib menentukan tujuan dalam penyusunan kebijakan dan prosedur pengendalian internal dalam proses penyusunan laporan keuangan. PT BPR Semeru telah menyusun dan menetapkan kebijakan dan prosedur pengendalian internal dalam proses pelaporan keuangan Bank yang bertujuan untuk:

- 1) memastikan kebenaran, keakuratan, dan transparansi atas Informasi Keuangan dan Laporan Keuangan;
- 2) meningkatkan efisiensi dan efektivitas operasional dalam proses pelaporan keuangan;
- 3) memastikan kepatuhan terhadap ketentuan peraturan perundang-undangan dalam proses pelaporan keuangan; dan
- 4) memastikan Laporan Keuangan telah disusun sesuai dengan standar akuntansi keuangan dan ketentuan Otoritas Jasa Keuangan mengenai pencatatan transaksi keuangan.

PT BPR Semeru telah mengidentifikasi dan menganalisa risiko atas kesalahan atau penyalahgunaan dalam proses pelaporan keuangan sesuai dengan ketentuan antara lain berkaitan dengan salah saji, kecurangan atau manipulasi laporan, *window dressing*, penggelembungan pencatatan, dan sebagainya.

Bank wajib menilai risiko terjadinya *fraud* untuk meminimalisir atau mencegah terjadinya Tindakan *fraud*. Penilaian Risiko *Fraud* dalam Pelaporan Keuangan dinilai cukup memadai. Berdasarkan hasil penilaian, indikator Bank telah melakukan penilaian yang terhadap risiko *fraud* (kecurangan) atau manipulasi dalam Informasi Keuangan dan/ atau Laporan Keuangan

BPR sesuai dengan SPO Strategi Anti *Fraud* dan POJK Nomor 12 tahun 2024. Selain itu, telah dilakukan penilaian terhadap indikator Pengujian yang dilakukan Audit Internal. Bank memiliki Pejabat Eksekutif Audit Internal yang melakukan pengujian terhadap efektivitas pengendalian internal dalam memastikan tidak terdapat *fraud* (kecurangan) dalam pelaporan keuangan Bank. PT BPR Semeru telah mengidentifikasi dan menganalisis perubahan yang signifikan yang dapat menimbulkan atau mengubah risiko antara lain perubahan *Core Banking System* (CBS), perubahan regulasi, terjadinya penggabungan usaha (*merger*), perubahan dalam sistem akuntansi yang berdampak pada integritas pelaporan keuangan Bank.

C. Aktivitas Pengendalian

PT BPR Semeru telah melaksanakan pengendalian dari mulai perencanaan, penyusunan kebijakan dan prosedur, penerapan pengendalian serta proses verifikasi dini untuk memastikan bahwa kepatuhan terhadap proses pelaporan keuangan telah dipatuhi secara konsisten. Hal ini bisa dilihat dari Direksi yang selalu meminta penjelasan secara berkala tentang Informasi Keuangan dan/ atau Laporan Keuangan dari Kepala Unit Kerja/ Pejabat Eksekutif (PE) terkait untuk dapat segera mendeteksi permasalahan yang berkaitan dengan kelemahan pengendalian, kesalahan penyajian atau penyimpangan lainnya. Selain itu, PT BPR Semeru sudah memiliki Unit Kerja Khusus/ Pejabat Eksekutif (yang menangani fungsi manajemen risiko, fungsi kepatuhan, atau fungsi anti fraud) yang bertanggung jawab terhadap pencegahan kecurangan atau manipulasi dalam Informasi Keuangan, melaksanakan analisis data keuangan dan melakukan verifikasi rincian dan kegiatan transaksi dibandingkan dengan luaran (*output*) Laporan Keuangan.

PT BPR Semeru telah melaksanakan verifikasi terhadap akurasi dan kelengkapan transaksi serta prosedur otorisasi dalam pelaporan keuangan sesuai dengan ketentuan yang berlaku. BPR telah melakukan langkah-langkah pengendalian teknologi informasi agar sistem dan data terjaga integritas dan kerahasiaannya. Audit Internal memastikan bahwa pengendalian terhadap pengamanan pusat data, pengembangan dan pemeliharaan sistem telah berjalan efektif, hal ini bisa dilihat dari adanya audit terkait TSI minimal 1 tahun sekali.

PT BPR Semeru telah mengatur pemisahan fungsi (*segregation of duties*) sesuai dengan kewenangan atas sistem dan aplikasi yang dimiliki dalam rangka mencegah/ mengurangi risiko terjadinya manipulasi data/informasi dalam proses penyusunan laporan keuangan dan memiliki mekanisme jenjang otorisasi dan persetujuan (*approval*) atas transaksi dan kejadian penting untuk menjaga integritas pelaporan keuangan Bank yang tertuang pada ketentuan terkait batasan wewenang. Selain itu BPR telah mengimplementasikan indikator Pimpinan dan Pegawai BPR dengan memiliki uraian jabatan (*job description*) yang memuat fungsi, tugas dan wewenang dan tanggung jawab pengendalian internal di masing-masing jabatan/posisi.

D. Informasi dan Komunikasi

PT BPR Semeru memiliki sistem informasi yang mampu menyediakan Informasi Keuangan dan/ atau Laporan Keuangan yang lengkap, akurat, tepat guna dan tepat waktu. Informasi keuangan merupakan setiap informasi berupa angka dan rasio keuangan. Sedangkan Laporan keuangan adalah laporan mengenai posisi keuangan dan kinerja keuangan yang disusun oleh Bank. Dalam mengelola, mengembangkan, dan memperbaharui sistem informasi Bank menerapkan pengendalian internal agar kegunaan dan keandalan informasi keuangan dan/ laporan keuangan terjaga integritasnya.

PT BPR Semeru juga menerapkan sistem komunikasi yang efektif di setiap tingkatan organisasi untuk memastikan Manajemen dan pegawai memahami dan mematuhi kebijakan dan prosedur pengendalian internal dalam melaksanakan tugas dan tanggung jawabnya.

E. Aktivitas Pemantauan

PT BPR Semeru telah melakukan evaluasi terhadap efektivitas pelaksanaan sistem pengendalian internal pelaporan keuangan Bank, mengintegrasikan sistem pengendalian internal ke dalam kegiatan operasional dan bisnis agar mampu menyediakan laporan rutin termasuk Informasi Keuangan dan Laporan Keuangan secara akurat dan benar. Selain itu bank juga mengintegrasikan sistem pengendalian internal ke dalam kegiatan operasional dan bisnis agar mampu menyediakan laporan rutin termasuk Informasi Keuangan dan Laporan Keuangan secara akurat dan benar. Apabila diketahui terdapat kelemahan yang signifikan atau kondisi yang dapat membahayakan kelangsungan usaha Bank dalam proses pelaporan keuangan Bank, bank akan memberikan informasi kepada Otoritas Jasa Keuangan.

BAB IV

ANALISA DAN MITIGASI RISIKO

Manajemen risiko dalam audit adalah proses penting yang bertujuan untuk mengidentifikasi, menganalisis dan mengurangi risiko yang dapat mempengaruhi efektivitas dan efisiensi audit. Oleh karena itu, pemahaman yang mendalam tentang manajemen risiko sangat penting untuk memastikan bahwa audit dapat dilakukan dengan baik dan memberikan nilai tambah bagi perusahaan. Salah satu langkah pertama dalam manajemen risiko audit adalah identifikasi risiko. Bagian audit harus melakukan penilaian awal untuk mengidentifikasi risiko yang mungkin ada dalam proses audit. Ini termasuk risiko yang terkait dengan laporan keuangan, pengendalian internal dan lingkungan operasional perusahaan. Bagian audit harus melakukan penilaian awal untuk mengidentifikasi risiko yang mungkin ada dalam proses audit. Misalnya, bagian audit perlu mempertimbangkan faktor-faktor seperti kompleksitas transaksi, perubahan dalam regulasi dan kondisi ekonomi yang dapat mempengaruhi risiko audit. Dengan mengidentifikasi risiko ini sejak awal, bagian audit dapat merencanakan prosedur audit yang lebih efektif dan fokus pada area yang berisiko tinggi.

Setelah risiko diidentifikasi, langkah selanjutnya adalah menganalisis dan mengevaluasi risiko tersebut. Bagian audit harus menilai kemungkinan terjadinya risiko dan dampaknya terhadap laporan keuangan. Ini melibatkan penggunaan teknik analisis risiko, seperti analisis SWOT (*Strengths, Weaknesses, Opportunities, Threats*) dan analisis dampak. Dengan memahami tingkat risiko yang ada, bagian audit dapat menentukan prioritas dalam merencanakan dan melaksanakan prosedur audit. Misalnya, jika risiko materialitas tinggi teridentifikasi dalam laporan keuangan, bagian audit perlu melakukan pengujian yang lebih mendalam untuk memastikan bahwa laporan tersebut akurat dan dapat diandalkan.

Mitigasi risiko adalah langkah penting berikutnya dalam manajemen risiko audit. Bagian audit harus merencanakan dan melaksanakan prosedur audit yang dirancang untuk mengurangi risiko yang telah diidentifikasi. Ini dapat mencakup pengujian pengendalian internal, analisis data, dan prosedur substantif. Misalnya, jika auditor mengidentifikasi bahwa pengendalian internal perusahaan lemah, mereka mungkin perlu melakukan pengujian substantif yang lebih luas untuk memastikan bahwa transaksi dicatat dengan benar. Selain itu, auditor juga harus mempertimbangkan penggunaan teknologi, seperti analitik data, untuk membantu dalam mengidentifikasi dan memitigasi risiko.

BAB V

SIMPULAN DAN TINDAK LANJUT

Dari sisi internal perusahaan, PT BPR Semeru memperkuat pengendalian internal dalam pemrosesan laporan keuangan. Laporan keuangan yang dihasilkan harus sesuai dengan kondisi yang sebenarnya dan diukur sejalan dengan standar akuntansi yang berlaku saat ini. Bank merupakan lembaga kepercayaan di mana Sebagian besar aset bank berasal dari penempatan dana masyarakat sehingga manajemen bank harus mengutamakan integritas pada pelaporan keuangan dibanding menghasilkan laporan keuangan yang dapat terlihat menarik oleh publik dan pemegang saham. Fundamental keuangan bank yang baik pada akhirnya dapat terlihat dari besarnya kepercayaan masyarakat pada bank sehingga bank dapat terus bertumbuh baik di tengah berbagai tekanan pada pertumbuhan bisnis bank. Penguatan pengendalian internal juga menjadi hal yang penting bagi bank untuk menjaga integritas laporan keuangan termasuk didalamnya penguatan peran dan fungsi para pengurus bank untuk menjaga terciptanya laporan keuangan bank yang akurat, transparan dan dapat dipertanggungjawabkan.

Tindak Lanjut PT BPR Semeru dalam memperkuat pengendalian internal laporan keuangan meliputi:

1. Penyusunan informasi dan laporan keuangan mencakup kewajiban untuk memiliki proses pelaporan keuangan yang berintegritas dan memiliki kebijakan/prosedur pengendalian internal dalam proses pelaporan keuangan, serta larangan bagi direksi, dewan komisaris, dan pejabat eksekutif terhadap praktik *window dressing*;
2. Tugas dan tanggung jawab direksi dan dewan komisaris dalam proses pelaporan keuangan, termasuk pemantauan dan evaluasi oleh Kepala dan/atau divisi Audit Internal;
3. Dukungan pemegang saham pengendali dalam proses pelaporan keuangan yang berkualitas dan andal;
4. Kewajiban pihak terafiliasi untuk menghindari tindakan intervensi kepada bank dalam proses pelaporan keuangan;
5. Sanksi bagi bank, direksi, dewan komisaris, dewan pengawas syariah, pemegang saham pengendali, pihak terafiliasi, dan pejabat eksekutif bank, yang melanggar POJK berupa sanksi administratif berupa denda maupun non-denda yang signifikan;
6. Bank menyusun, menetapkan, dan memastikan penerapan kebijakan dan prosedur pengendalian internal dalam proses pelaporan keuangan.

BAB VI
PENUTUP

Demikian Laporan Pengendalian Internal atas Laporan Keuangan Bank PT BPR Semeru tahun 2025 ini dibuat, semoga kedepannya Bank memenuhi persyaratan regulasi, meningkatkan kepercayaan investor dan mendorong efisiensi operasional. Dengan memahami dan menerapkan Pengendalian Internal atas Laporan Keuangan, perusahaan dapat melindungi asetnya, memastikan pelaporan keuangan yang akurat dan pada akhirnya mencapai kesuksesan jangka panjang.

Purwodadi, 20 April 2026

PT BANK PEREKONOMIAN RAKYAT SEMERU

Disetujui Oleh,
Direksi





David Ardhiansyah, S.E.
Direktur Utama

Radiawati, S.E.
Direktur

Wisnu Widinatha, S.E.
Direktur YMF Kepatuhan

Dewan Komisaris

Budiman Wijaya, S.H., M.Kn.
Komisaris Utama

Catharina Widiastuti, S.E.
Komisaris